UB

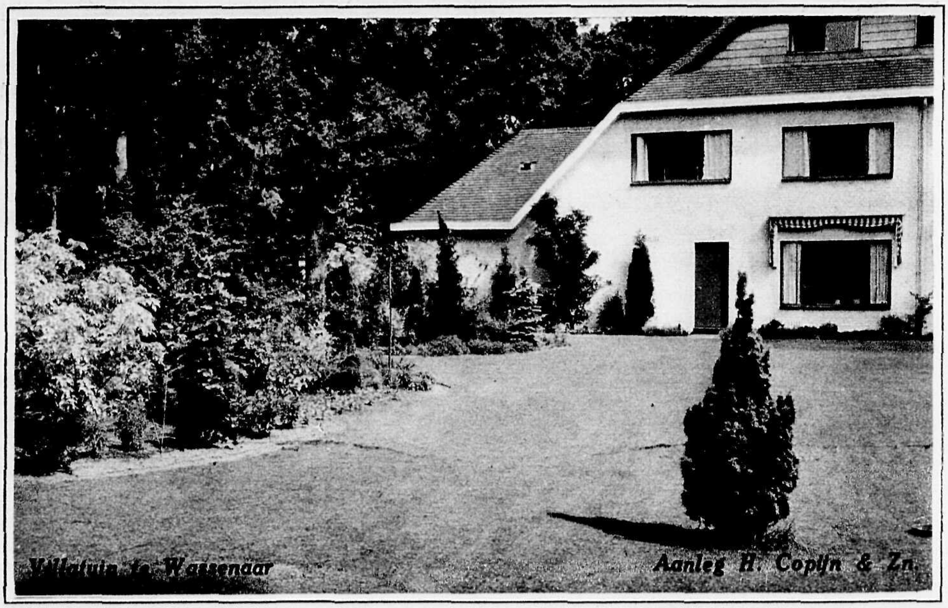

Villatuin te Wassenaar — Aanleg H. Copijn & Zn.

H. COPIJN & ZOON

BOOMKWEEKERS ★ TUINARCHITECTEN

GROENEKAN
(BIJ UTRECHT)

TELEF. MAARTENSDIJK 207
(KENGETAL 3401)

1939 - 1940

TELEFOON MAARTENSDIJK No. 207
(AUTOMATISCH K. 3401 : 207)
POSTREKENINGNUMMER: 11790
TEL.-ADRES: COPIJNZOON GROENEKAN

VOORWAARDEN EN MEDEDEELINGEN

Prijzen. Alle vroegere noteeringen vervallen bij het verschijnen van deze prijscourant.

Verzending. Bij bestelling gelieve men **de gewenschte wijze van verzending** aan te geven, anders geschiedt deze op de ons meest geschikt voorkomende wijze. Verzending geschiedt voor rekening en risico van den kooper. VOOR NAUWKEURIGE OPGAVE van NAAM, ADRES en NAASTBIJGELEGEN STATION houden wij ons aanbevolen.

Verpakking. Verpakking wordt tegen kostprijs berekend, doch wordt in geen geval teruggenomen.

Garantie. Voor den hergroei van planten kan alleen worden ingestaan, wanneer deze door ons personeel of onder onze leiding geplant zijn en ook de verdere verzorging niets te wenschen heeft overgelaten. De niet aangeslagen planten worden in het bovenstaande geval in het eerstvolgende plantseizoen eenmaal door planten van gelijke kwaliteit vervangen, met dien verstande, dat verzendkosten, verpakking en plantloon ten laste van den kooper komen. Niet aangeslagen planten mogen in geen geval van de rekening worden afgetrokken. Bij abnormale sterfte door bijzondere weersgesteldheden, stellen wij ons niet aansprakelijk voor den hergroei van de geleverde planten.

Betaling. Bij ontvangst van onze rekening verzoeken wij U vriendelijk het verschuldigde bedrag op onze **postrekening No. 11790 te willen overschrijven** of per postwissel te betalen.
Heeft 1 maand na levering geen betaling plaats gehad, dan wordt zonder nader advies over het geheele bedrag, verhoogd met de incassokosten, gedisponeerd.

Provisie. Tuinlieden genieten de gebruikelijke provisie, mits zij hun naam en adres tijdig opgeven. Deze provisie wordt in Januari en Juli overgemaakt.

BEZICHTIGING KWEEKERIJEN

Zeer gaarne zien wij Uw bezoek aan onze kweekerijen tegemoet. U kunt dan ter plaatse een keuze doen uit het plantmateriaal, dat in een paar duizend soorten en variëteiten aanwezig is en welk sortiment wij steeds beijveren nog uit te breiden en te verbeteren. De meest gunstige gelegenheid tot een **bezoek** *valt* **in de zomermaanden. Laat dàn reeds planten voor U reserveeren!**

Onze kweekerijen *staan* **voor bezoek open:**
op werkdagen van 8.30 u. v.m. tot 6 u. n.m. en Zaterdags tot 12 uur.

De kweekerijen zijn gelegen *tusschen de spoorwegen van Utrecht naar Hilversum en van Utrecht naar Bilthoven. De spoorweghalte Groenekan-Oost is slechts eenige minuten van onze kweekerijen verwijderd (voor verbindingen zie tabel 32 van den spoorweggids). De afstand naar de bushalte van den dienst Utrecht—Hilversum (half-uur dienst), is ongeveer 5 minuten.*

BIBLIOTHEEK
LANDBOUWUNIVERSITEIT
WAGENINGEN

Villatuin te Meppel *Aanleg H. Copijn & Zn.*

TUINARCHITECTUUR

Van iederen tuin, ongeacht de afmetingen, is een harmonisch geheel te maken, dat past bij huis en omgeving. Om dit te bereiken zijn echter vakkennis en ondervinding twee belangrijke factoren. Niet alleen de juiste ruimte-indeeling is van groot belang, maar tevens de keuze van het plantenmateriaal.

Dit plantenmateriaal heeft zich in de laatste jaren met zooveel nieuwe soorten en varieteiten uitgebreid, dat het voor den leek noodzakelijk geworden is, een vakkundige te raadplegen om juist die soorten te verkrijgen die aan een bepaald doel zullen beantwoorden.

Het groote voordeel, dat onze Firma in dit opzicht heeft, is, dat wij zelf ons plantenmateriaal kweeken en dit dus in onze onmiddellijke omgeving voortdurend kunnen gadeslaan.

Daarbij kunnen wij nog bogen op **een bijna 150-jarige ervaring in het ontwerpen en maken van de** meest uiteenloopende objecten zooals: **kleine stadstuinen en groote publieke parken, sportterreinen, golflinks, natuurbaden, begraafplaatsen, rots- en heidetuinen, daktuinen, enz.**

Wij zijn gaarne bereid U ten allen tijde geheel vrijblijvend bij te staan en U van advies te dienen of zelfs een ontwerp voor U te maken.

Een vakkundig aangelegde tuin geeft steeds meer voldoening en is bovendien veel goedkooper, dan onkundig experimenteeren.

Laten wij U even voorlichten — het verplicht U tot niets.

ONDERHOUD VAN TUINEN

Inmiddels hebben wij een aanvang gemaakt met in de Provincie Utrecht tuinen ook in onderhoud te nemen. Reeds in dezen korten tijd blijkt, dat onze onderhoudsafdeeling ten zeerste aan een behoefte voldoet. Vakkundig werk is daarbij verzekerd.

Wij herinneren hierbij maar even aan het snoeien van vruchtboomen en bloemheesters in het voor bepaalde soorten geschikte jaargetijde!

Tijdig kort houden van gras, geven van overbemesting, beplanten met vaste planten en potplanten is juist dàtgene, wat Uw tuin het fraaie en fleurige aanzien geeft.

Schrijft U ons eens aan. Geheel vrijblijvend zullen wij U dan offerte maken voor een jaarlijksch onderhouds-abonnement.

Rozen

Pergola *Ontwerp H. Copijn & Zn.*

Behandeling: Ten einde goede resultaten van alle soorten rozen te verkrijgen is een goede behandeling alweer een eerste vereischte.

De grond moet voor het planten tenminste 2 of 3 steek, d.w.z. 50—75 c.M. diep, omgespit worden en rijkelijk met oude koemest bemest.

Bij het planten moet er vooral goed op gelet worden, dat de wortels in het plantgat niet worden omgebogen, zoodat de wortelpunten naar boven staan; maak dus de plantgaten voldoende groot en diep. Het is noodzakelijk, dat rozen voldoende diep gepoot worden, en wel zoo, dat de oculatie, dit is het punt waar de vertakking begint, ca. 7 centimeters onder de oppervlakte komt. Zijn de rozen eenmaal geplant, dan komt het snoeien aan de beurt.

Bij in het najaar geplante rozen wordt direct na het planten 1/3 van de takken afgesneden; van de wortels worden slechts de beschadigde deelen weggesneden. Het voorjaar daarop volgend worden deze struikrozen en die, welke eerst dàn geplant worden, zóó ingesneden, dat ongeveer 10 c.M. overblijft boven de oculatie (dus slechts enkele centimeters van de takken boven den grond). De dikke, krachtige scheuten worden hierbij iets langer gehouden dan de zwakkere scheuten, die zeer kort ingesnoeid worden.

De takken van **stamrozen** worden doorgaans iets minder ingekort dan van struikrozen.

De beste snoeitijd is ongeveer de 3e week van Maart.

Het z.g. Wild Schot, dat vaak na het snoeien terzijde van de plant te voorschijn komt en te herkennen is aan de lichtgroene takken met vele scherpe doorns en de 7-tallige blaadjes van de wilde roos, moet zoo spoedig en zoo diep mogelijk weggenomen worden.

Klimrozen worden liefst direct nà het planten minstens tot op de helft ingekort. De krachtige scheuten, welke zich in den zomer ontwikkelen (ook die aan den voet, daar onze klimrozen meest wortelecht gekweekt worden) worden zorgvuldig aangebonden, daar dit juist de rijkst bloeiende takken in het volgend jaar worden. De oude, 3- en 4-jarige takken kunnen beter elk jaar verwijderd worden, tenzij men de roos b.v. hoog tegen een gevel leiden wil. Ook dàn zal het toch gewenscht zijn, tè oud en zwak hout te verwijderen.

Botanische rozen dient men zoo min mogelijk te snoeien om hen daardoor hun natuurlijken vorm te laten verkrijgen. Eens in de paar jaar kan men dergelijke rozen verjongen door het oude uitgebloeide hout geheel weg te snijden en de jonge takken te laten staan.

Gedurende den zomer zijn rozen vaak onderhevig aan **bladluizen en het z.g. „wit" of meeldauw.** Deze twee onaangename verschijnselen belemmeren de rozen in hooge mate in den groei en in den bloei.

Zij zijn echter beiden door een eenvoudig middel tegelijkertijd te bestrijden en wel door bespuiting met de hieronder aangegeven oplossing.

Maak een oplossing in water van 2 % groene zeep, 1 % brandspiritus en 0.1 % salicylzuur; dus op 100 Liter water: 2 K.G. groene zeep (vooral groene en geen gele), 1 Liter brandspiritus en 1 ons salicylzuur, bij iederen drogist te verkrijgen.

Het salicylzuur dient eerst in de brandspiritus te worden opgelost.

PRIJZEN DER ROZEN

STRUIKROZEN	per stuk .	f	0.30
	per 100 .	-	25.—
STAMROZEN	per stuk .	-	1.75
KLIMROZEN	per stuk .	-	0.50
	per 10 .	-	4.50
TREURROZEN	per stuk .	-	3.—

Mocht men in den loop van den zomer de bladeren aangetast zien door „roest", hetgeen kenbaar is aan oranjekleurige vlekken (sporenhoopjes), of ook wel aan donkere, paarsachtige vlekken, dan kan men dit als volgt bestrijden:

In Februari de rozen bespuiten met een 1½ % oplossing van Bordeauxsche pap, terwijl in den loop van den zomer deze oplossing slechts ½ % mag zijn. Ziek en afgevallen blad steeds verbranden!

Zeer belangrijk is te bespuiten met een pulverisator en daarbij den onderkant van de bladeren niet te vergeten!

Een bespuiting met een 7½ % opl. vruchtboomcarbolineum in den winter voorkomt grootendeels de aantasting van knop- en scheutenboorders in het voorjaar en tevens luis.

Struik- en Stamrozen

De met * gemerkte struikrozen zijn ook als stamroos voorradig.

Angèle Pernet: groote halfgevulde bloemen, licht oranje met iets abrikooskleur in het hart.
* **Betty Uprichard:** krachtige groeier, bijzonder mooi en rijkbloeiend, buitenzijde koperkleurig-rood, binnenzijde zalmrose.
Charles P. Kilham: laagblijvende, rijkbloeiende, welriekende roos; zacht oranje-rood.
Comtesse Vandal: zeer goede perkroos met rechtopgaande stengels, zeer rijkbloeiend, lichtrose bloemen met zalmrose centrum.
Covent Garden: uitmuntende perkroos met diep roode bloemen.
Daily Mail Scented: mooi gevormde, donker fluweel-roode roos, sterk geurend.
Dainty Bess: sierlijke, enkele roos; binnenkant licht rose, buitenkant rose.
Dr. W. Sieger. NIEUW. Sierlijke bloem, diep rose, sterk met rood geaderd. p. stuk **f 0.75.**
* **Dame Edith Helen:** geheel gevulde bloem, egaal rose, zeer welriekend.
Duchess of Atholl: NIEUW. Mooi gevormde koperkleurig-oranje bloemen en bronskleurige bladeren; rijkbloeiend, p. stuk **f 0.40.**
E. G. Hill: gevulde, welriekende donker-karmijnroode roos.
E. J. Ludding: mooi gevulde roos, gesatineerd purper-rose; sterke groeier met een zachte theegeur.
* **Etoile de Hollande:** een der beste donkerroode rozen; rijkbloeiend en heerlijk geurend.
Faïence: zeer rijk- en doorbloeiende roos; opvallende kleur; buitenzijde der bloembladeren abrikoosgeel, binnenzijde perzikrose. NIEUW! per stuk **f 0.40.**
* **General MacArthur:** mooie helderroode roos, een der beste en rijkbloeiendste perkrozen.
* **Goldenes Mainz:** NIEUW; mooi glimmend blad en prachtige, gevulde, schaalvormige, groote gele bloemen, prima perkroos, p. stuk **f 0.35**. Stamrozen p. stuk **f 2.—.**
Golden Ophelia: rijkbloeiende perkroos, crême van kleur met goudgeel hart.
Graaf Godard Bentinck: krachtige groeier, bloemen licht karmijnrood.
Hadley: zeer bekende, mooie, donker fluweelroode roos, heerlijk geurend.
Heinrich Wendland: gevulde roos, prachtig koperkleurig rood, uitstekende perkroos met de echte theeroosgeur.
H. Gaede: gezond, donkergroen blad. Gevulde roos, koperkleurig rood met oranjegeel.
Isobel, zeer sierlijke, enkelbloemige roos, abrikoos-geel in knop, later rose met geel hart.
Jhr. Mr. G. Sandberg, rijkbloeiend met zacht geurende, chromaatgele bloemen; gezond, donkergroen blad. NIEUW! p. stuk **f 0.40.**
Julien Potin: krachtige groeier, prima perkroos, groote lichtgele bloemen met kanarie-geel centrum.
Kaiserin Augusta Victoria: rijkbloeiende melkwitte roos.
* **Katharina Pechtold:** NIEUW! sierlijke halfgevulde oranjerose roos; welriekend.
* **Lady Hillingdon:** sierlijke roos met dunne twijgen, bloemen licht oranje-geel.
* **Laurent Carle:** mooie perkroos met glanzend karmijnroode bloemen.
Lieutenant Chauré: groote, wijde, kers-roode bloem; zachtgeurend.
Los Angelos: grootbloemige roos, goede perkroos; koperkleurig rose met iets geel.
Louise Catharina Breslau, met gezond, glimmend blad; groote, bijna gevulde bloem, zalmkleur; welriekend.
McGredy's Ivory: NIEUW; prachtige perkroos met roomwitte bloemen, p. stuk **f 0.40.**
McGredy's Peach: NIEUW; roomgeel met zalmkleur, hetgeen aan de kleur van een rijpe perzik doet denken, krachtige groeier; p. stuk **f 0.40.**
* **McGredy's Triumph:** NIEUW; prachtig geranium-rood met oranje bloemen; sterke groeier met gezond blad; p. stuk **f 0.40**. Stamrozen p. stuk **f 2.—.**
McGredy's Yellow: NIEUW; groote botergele, halfgevulde bloemen, gezonde groeier met mooie glimmende bladeren; per stuk **f 0.40.**
* **Mme. Butterfly:** uitstekende perkroos, groote trossen, licht zalmrose bloemen, sterk geurend.
* **Mme. Caroline Testout:** een der beste donkerrose perkrozen, zeer welriekend.
Mme. Eduard Herriot: zacht zalmkleurig oranje.

Etoile de Hollande

Bestelt Uw rozen tijdig om van de gewenschte soorten verzekerd te zijn. Wegens de vorstschade van vorig jaar zal de vraag zeer groot zijn.

Mme. J. Perraud: nieuwe sterkgroeiende en rijkbloeiende roos met koperkleurig-oranje bloemen; uitstekende perkroos.
* Mme. Jules Bouché: een der beste zuiver witte perkrozen met een heerlijke theeroosgeur.
Mme. Leon Pain: sierlijke zacht-rose bloem; rijkbloeiend.
* Mme. Pierre S. du Pont: zuiver geel, mooie krachtige groeier, zeer aanbevelenswaardige perkroos.
Mme. Raymond Gaujard: NIEUW; mooie scharlaken-roode bloemen met oranje gloed; welriekend.
Marcia Stanhope: zeer groote, zuiver witte, heerlijk geurende roos.
Marchioness of Linlithgow: NIEUW; een prachtige rijkbloeiende perkroos met zeer donkere, fluweelroode bloemen; per stuk f 0.35
Margaret Dickson Hamill: halfgevulde bloem; licht abrikoosgeel, welriekend.
Margaret McGredy: NIEUW; met geranium-roode bloemen; sterke groeier met heldergroene bladeren; per stuk f 0.35.
Matador: NIEUW; donker-fluweelroode rozen; mooie gevulde bloemen met een bijzonder sterke theegeur; per stuk f 0.40.
Mevr. G. A. van Rossum: oranje-gele roos, bij het opengaan rood gevlamd.
Mevr. Henry Daendels: krachtige groeier, zacht rose met abrikoos-geel hart.
Mr. A. G. A. Ridder van Rappard: gezonde, rijkbloeiende roos, welriekend, licht zalmrose. NIEUW. p. stuk f 0.40.
Mrs. A. R. Barraclough: gevulde, welriekende roos, karmijn-rose.
Mrs. Charles Lamplough: grootbloemige roos met licht-rose bloemen, bijna wit.
* Mrs. Henry Bowles: Mooie rose roos, welke niet verkleurt, zachte geur.
Mrs. Henry Morse: een prima perkroos; bloemen rose-rood aan de buitenzijde en licht-rose in het centrum; theeroosgeur.
Mrs. Samuel McGredy: koperkleurig-zalmrose, met donkergroen blad, een van ouds bekende uitstekende roos.
Old Gold: zeer sierlijke, bijna enkele roos. Knop oranje-zalmkleurig, bloem licht zalmgeel; wordt lichter.
Ophelia: licht zalmkleurig-rose; heerlijke geur.
Portadown: prima perkroos, grootbloemig fluweelrood, zeer rijkbloeiend.
President Deville: donker zalmrose roos met prachtige, donkere bladeren; sterke groeier.
Prince de Bulgarie: buitenste bloembladen zijn wit, hart zalm-rose.
Prince de Luxembourgh: sierlijke, dubbele, helderroode roos met zachte theeroos-geur.
Radiance: welriekende halfgevulde roos, lichtrose met donkerrose buitenkant.
Red Letter Day: half-dubbele, sierlijke, kleine, fluweel-roode roos, rijkbloeiend.
Rosalandia: mooie donker-gele bloemen op flinke stevige stengels, sterke groeier; uitmuntende snijen perkroos. Zeer goed onder glas.
Rose Berkley: laagblijvende, zalmrose roos, oranje-geel genuanceerd.
Shot Silk: laagblijvende roos met prachtige cedergroene bladeren, bloemen zacht rose met oranjezalmkleur geschaduwd.
* Souvenir de George Pernet: groote diep-rose bloem met theeroosgeur; laagblijvend.
Ville de Paris: kanarie-gele roos, verbleekt niet, bronsgroen blad.
W. E. Chaplin: groote donker-roode bloemen, mooi van vorm, zacht geurend en rijkbloeiend.
* William Orr: NIEUW; prachtige donker-fluweel-roode roos, heerlijk geurend; per stuk f 0.40.

Annemette Poulsen

REMONTANT ROZEN

De remontant-rozen zijn de laatste jaren meer en meer door de Theehybriden verdrongen.
Toch hebben deze rozen eigenschappen, die bijna niet te overtreffen zijn, b.v. winterhard.
Mooiere donkerroode kleuren zal men onder de theehybriden moeilijk vinden en wat de geur betreft, zijn ze niet te overtreffen.
De voornaamste bloei hebben deze rozen in Juni en Juli. De prijzen zijn dezelfde als voor de Theehybriden.

* Frau Karl Druschki: extra grootbloemig, zuiver wit.
* George Dickson: prachtige donker-fluweel-roode roos met heerlijke geur; krachtige groeier.

POLYANTHA ROZEN

Het woord Polyantha, veelbloemige, duidt reeds aan, dat deze rozen uitmunten door hun rijke bloei, welke tevens tot aan den winter aanhoudt. Ze zijn bij uitstek geschikt voor de beplanting van perken. De prijs is als die der Theehybriden.

* Annemette Poulsen: zeer grootbloemig, halfgevuld, mooi scharlakenrood. NIEUW! per stuk f 0.40.
Dagmar Späth: NIEUW! Sport van Joseph Guy; rijkbloeiend met albast-kleurig tot witte, vrij groote, halfgevulde bloemen ;per stuk f 0.40.
Ellen Poulsen: grootbloemige dubbele roos; donker-rose; wordt ongeveer 50 c.M. hoog.

* **Else Poulsen:** een der allerbeste Polyantha-rozen, bloeit bijzonder rijk met groote, enkele, zacht-rose bloemen; krachtige groeier.
Fire Glow: kleine helder oranje roosjes; laagblijvend.
* **Heidekind:** halfgevulde, vrij groote koraalrose bloem. Rijk- en laatbloeiend. Gedrongen groeiwijze.
Ingar Olssen: zeer groote, enkele bloem van het Poulsen-type; karmijnrose.
* **Joseph Guy:** een ideale perkroos met groote scharlaken-roode bloemen en bijzonder rijkbloeiend.

Klimroos: Grusz an Zabern

* **Karen Poulsen:** groote, enkele, warm-roode bloemen, welke niet verkleuren; krachtige groeier.
Kirsten Poulsen: groote, enkele, scharlaken-roode bloemen, zeer krachtige groeier.
Marie Pavic: witte bloemen met iets rose, zeer rijkbloeiend.
* **Mevr. van Straaten van Nes:** middelgroote karmijnroode bloemen met gekartelde bloembladeren, lijkt eenigszins op Else Poulsen, wat de groeiwijze betreft.
Miss Edith Cavell: zeer mooi, laagblijvend, donkerkarmijnrood.
Nathalie Nijpels: vrij groote halfdubbele bloem, zacht-rose, welriekend.
Orleans Rose: donker-rose dubbele bloemen.
Paul Grampel: trosroos van een opvallende, oranje-roode kleur.
Poulsen's Yellow. NIEUW! Bloeit aan trossen als Else Poulsen, doch geel. Mooi glimmend blad. **f 0.40** p. stuk.
* **Rödhätte:** vrij groote dubbele bloem, helder licht rood.

Klimrozen en Treurrozen

De klimrozen zijn misschien wel de allermooiste klimplanten; zij moeten echter geleid en aangebonden worden en vragen om eenige verzorging. Prijs per stuk **f 0.50,** per 10 **f 4.50.**
De met * gemerkte Klimrozen zijn als Treurroos voorradig. Prijs p. stuk **f 3.—.**

DOORBLOEIENDE SOORTEN

* **Alberic Barbier,** groote, gevulde bloem, melkwit, geel in het midden. Bloeit vroeg. Sterke groeier met glimmend donkergroen blad.
* **Albertine:** dubbel, grootbloemig, vermillioen-rose met gele nuance.
Blaze: NIEUW; als Paul's Scarlet, grootbloemig, doch doorbloeiend, diep scharlaken-rood; per stuk **f 0.60.**
Bouquet d'Or: groote bloem, geel tot zalmkleurig.
Climbing Gen. Mac Arthur: bekende, helder-roode, dubbele, welriekende roos.
Climbing Mme. Car. Testout: zeer groote gevulde, rose roos. Wordt niet hoog. Heerlijk geurend.
Climbing Etoile de Hollande: prachtige, welriekende, donkerroode roos. Wordt niet bijzonder hoog
Florence Haswell Veitch: groote, welriekende, vuurroode roos.
Mme. Alfred Carrière: wit met iets rose, geelachtig hart; welriekend.
Neervelt: halfgevuld, prachtig donkerrood.
New Dawn: sierlijke ıoos, zacht-rose met wit. Glimmend blad, gezonde groeier.
Paul Noël: gezonde groeier, glimmend blad. Gevuld, koperkleurig-zalmrose; bloem niet erg groot.
Zéphérine Drouhin: bekende soort, nagenoeg zonder doorns, licht-rood.

EENMAAL BLOEIENDE SOORTEN

In het algemeen vallen hieronder de meer klein-bloemige trosrozen, waarvan de bloeitijd valt in Juni—Juli.
American Pillar: zeer sterke groeier, geeft groote tıossen enkele bloemen, rose-rood met wit hart.
Cato: half-dubbel, lichtrose; bloeit zeer vroeg.
Crimson Rambler: sterke groeier, rijkbloeiend; roode, dubbele bloemen.
* **Dorothy Perkins:** sterke groeier, rijkbloeiend; helder-rose, dubbele bloemen.
* **Excelsa:** rijkbloeiend, groote trossen, gevulde, donker-roode bloemen.
Goldfinch: matige groeier, licht-geel.
Grusz an Zabern: zeer vroeg, helder wit, dubbel.
* **Haiwatha:** sierlijke bloeier, enkel, scharlaken met wit hart.
Lady Gay: gevuld-bloemig, rose, iets donkerder dan D. Perkins.
Lady Godiva: gevulde bloemen, groote trossen, licht zalm-rose.
Newport Fairy: enkelbloemig, helder-rose met licht oog.
* **Paul's Scarlet Climber:** zeer rijkbloeiend met opvallend scharlaken-roode, groote bloemen.
Princes van Oranje: oranje-roode trosroos. Blijft het best gezond tegen een open hekwerk.
* **Snowflake:** groote trossen, sneeuwwitte bloemen. Bloeit laat.
Steil Rambler: trosroos; karmijnroode roosjes, wit aan de basis.
The Farquar: bloemen geheel gevuld, zacht-rose.
* **White Dorothy:** rijkbloeiend, gevulde witte bloem, soms met iets rose.

Rosa nitida

Rosa carolina

Rosa centifolia muscosa

Botanische rozen

Deze soorten worden gebezigd voor losse groepeering in borders en worden op dezelfde wijze als heesters behandeld.

Rosa alba suaveolens: sterke groeier tot 2½ M., geeft groote, enkel witte bloemen .... f 0.40
— **carolina (lucida):** Struik tot ongeveer 1 Meter met glimmend blad, bloeit rose .... - 0.30
— **centifolia muscosa Baron de Wassenaar, Mosroos:** gevuld, rood, welriekend .... - 0.40
— — — **Blanche Moreau:** gevuld wit, welriekend - 0.40
— **damascena Parfaite Ouillet:** gevulde bloem, rose met rood gestreept, welriekend .... - 0.40
— **Dupontii (moschata alba hybr.):** met fijn gestekelde takken tot 2 M., geeft groote witte bloemen en groote oranje-roode bottels .... - 0.40
— **foetida (lutea) bicolor:** bloeit zeer rijk, buitenzijde van bloem geel, binnenzijde oranje-rood - 0.40
— — (—) **striata:** bloeit geel met rood gestreept - 0.40
— **gallica officinalis, Provincieroos:** rose, gevulde en welriekende roos .... - 0.40
— **Moyesii:** wordt een hooge struik, bloeit bloedrood en geeft later mooie, lange bottels ...... - 0.45
— — **Fargesii:** als boven, doch donkerder rood bloeiend .... - 0.45
— **nitida:** wordt niet hooger dan 1 M., bloeit karmijn-rose, glimmend blad in het najaar rood verkleurend, zeer goed voor lage haagjes .... - 0.35
— **omeiensis pteracantha:** wordt een hooge struik, waarvan de takken met zeer groote, roode, gebogen doorns bezet zijn. Geeft witte bloemen; roode bottels .... - 0.40
— **Roxburghii (microphylla):** breed uitgroeiende struik met fijne, samengestelde blaadjes; licht rose bloemen en stekelige, groene vruchten .. - 0.35
— **rubiginosa: Sweet Briar of Eglantier:** heggeroos, met welriekend blad, bloeit rose, Juni, wordt tot 2½ M. hoog .... - 0.10
per 100 - 6.—
— — **Bradwardina:** bloeit mooi helder rose-rood; groote trossen .... - 0.30
— — **Lady Penzance:** bloeit koper-geel .... - 0.30
— — **Magnifica:** hoog opgroeiend; geeft halfgevulde, karmijnroode bloemen .... - 0.30
— — **Refulgence:** halfgevuld, helder bloedrood .. - 0.30
— **rubrifolia:** vrij hooge struik met blauw bewaasd, bruin blad, geeft rose bloemen, Juni; donkerroode bottels in het najaar .... - 0.30
— — **pleno:** blad als boven, doch met lila-rose dubbele bloemen .... - 0.45
— **rugosa, Japansche Bottelroos:** geeft groote enkelroode bloemen en daarna groote bottels, waarvan zeer fijne gelei gemaakt kan worden ...... - 0.25
— — **alba,** als vorige, doch witbloeiend .... - 0.25
— — **Blanc Double de Coubert:** dubbel, zuiver wit - 0.35
— — **Schneezwerg:** laagblijvend, doorbloeiend, dubbel wit .... - 0.35
— **spinosissima: Duinroosje:** laagblijvend, vroegbloeiend, wit .... - 0.35
— — **pimpinellifolia:** zeer kleinbladige, kruipende soort, bloeit wit .... - 0.35
— — **Stanwell's Perpetual:** wordt ruim 1 M. hoog, doorbloeiend, dubbel, zacht rose, welriekend - 0.40
— **villosa (pomifera):** bloeit rose en geeft groote vruchten, goed voor gelei .... - 0.30

Collectie van **10 Botanische rozen** voor heestergroepen, borders of rotstuin .... - 3.—

Vaste- of overblijvende planten

Deze groep hebben wij onderverdeeld in twee afdeelingen n.l. Vaste Planten en Rotsplanten. Uit den aard der zaak zijn ook de rotsplanten overblijvend, doch om verwarring te voorkomen is hiervan een apart hoofdstuk gemaakt.

Onder het hoofdstuk Vaste Planten zijn die planten opgenomen, welke het best geschikt zijn voor borderbeplanting en voor snijbloemencultuur en in het algemeen hooger wordende planten. Het is echter zeer moeilijk om de grens tusschen vaste planten en rotsplanten te trekken; vindt U daarom de gezochte plant niet onder Vaste Planten, dan raadplege men tevens het hoofdstuk Rotsplanten.

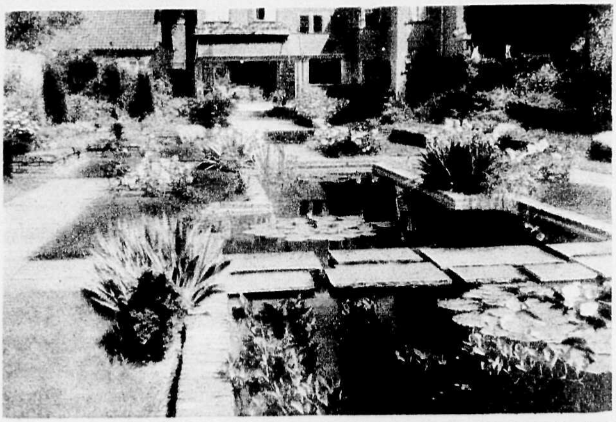

Vijver met Stepping-stones *Aanleg H. Copijn & Zn.*

BEHANDELING

Vaste planten blijven over, d. w. z. het loof sterft in den winter af en het in den grond blijvende gedeelte loopt in het voorjaar weer uit.
Het afgestorven loof moet gedurende den winter afgesneden worden.
Na ongeveer 4 jaren zullen de planten zich dusdanig uitgebreid hebben, dat het noodig is, deze uit den grond te nemen en te scheuren.
Men scheurt de meest krachtige en gezonde deelen af (dit zijn de buitenste gedeelten) en plant deze weer op, nadat de grond natuurlijk terdege bewerkt en bemest is.
Het opbinden van planten geschiedt het beste, door b.v. één tonkin-stok midden in de plant of anders drie er omheen te zetten en daaraan met raffia de stengels op te binden.
In dit onderstaande hoofdstuk staan zeer veel planten, die bij uitstek geschikt zijn voor z.g. Mixed Borders, maar tevens een aantal wat hiervoor geenszins deugt. Denkt U er daarom over, een border te maken, geeft U dan even aan ons de maten op en tevens bijzonderheden van den tuin aangaande ligging, grondsoort en omgeving, dan geven wij U daarvoor, geheel gratis, een beplantings-schema met een lijst van de meest geschikte planten.

De planten met S. gemerkt zijn geschikt voor snijbloemen.

Vaste planten voor Borderbeplanting, per 100 stuks	f 17.50
Hierbij wordt gratis een schetsje gevoegd voor de groepeering.	
25 stuks voor snijbloemen	- 4.50
25 stuks extra mooie en nieuwere planten voor snijbloemen	- 5.—
25 stuks laagblijvende herfstbloeiers	- 5.—
25 stuks hooggroeiende herfstbloeiers	- 4.—
25 stuks solitairplanten voor gazons	- 6.—
25 stuks voor schaduw	- 4.—

VOOR ROTSPLANTEN ZIE PAG. 32.

		Hoogte in cm	Bloeitijd	p. stuk
	Acanthus mollis latifolius: groote bladeren en rechte stengel met wit-purpere, kransstandige bloemen	70	7—8	0.20
S	**Achillea filipendulina Parker's var.:** op stevige stengels staande breede, platte schermen met kleine, gele bloemen, goed voor droog-bouquet	90	7—9	0.20
S	— **millefolium Cerise Queen, Duizendblad:** kersroode bloemen in platte trossen	50	6—8	0.20
S	— — **Delicate:** doorbloeiend rose	50	6—8	0.20
S	— — **Kelwayi:** karmijnrood	50	6—9	0.20
S	— — **micrantha:** zeer fijnbladig, goudgele bloemschermen	50	6—9	0.25
S	— **ptarmica fl. pl. Boule de Neige:** rijkbloeiend met kleine helderwitte, dubbele bloempjes	50	7—8	0.20
S	— — **fl. pl. Perry's White:** wordt iets hooger dan Boule de Neige	60	7—8	0.20
S	— — **fl. pl. The Pearl:** bloempjes geheel gevuld, helderwit	60	7—8	0.20
S	— **taygetea:** zeer rijkbloeiende, laagblijvende plant met platte, zwavelgele bloemschermen. NIEUW!	40	6—8	0.30
S	**Aconitum autumnale, Monnikskap:** lange stengels met donker-blauwe bloemen	150	8—9	0.20
S	— **hybr. Newry Blue:** zeer vroegbloeiend, diepblauw	150	6—7	0.20
S	— **hybr. Sparks Var.:** zeer donkerblauw	150	7—8	0.20
S	— **napellus bicolor:** grootbloemig, lichtblauw	100	7—8	0.20

		Hoogte in cm	Bloeitijd	p. stuk
	Agrostemma — zie Lychnis pag. 23.			
S	**Alopecurus pratensis aureus, Goudgele Vossestaart:** siergras voor droge plaatsen; goudgeel gestreept blad	40	6—7	0.20
S	**Anaphalis margaritacea, (Gnaphalium) Parelbloem:** wit-wollige plant met witte bloempjes. Stroobloem; goed voor zandgrond	40	7—8	0.15
S	**Anchusa italica Dropmore:** groote soort Ossetong, breedvertakte stengel met gentiaan-blauwe bloemen; 's winters dekken	150	6—8	0.20
S	— — **Opal:** meer gedrongen, opaal-blauw	120	6—8	0.20
S	— **myosotidiflora:** vroegbloeiend met blauwe bloempjes als Vergeet-mij-niet..	25	4—5	0.20

ANEMONE JAPONICA hybriden. Herfst-Anemonen

Deze planten zijn bijzonder dankbaar, ze bloeien in een jaargetijde, wanneer er niet veel bloemen meer zijn en bovendien zijn ze niet erg kieskeurig, wat hun standplaats betreft; te droge grond moet echter vermeden worden. Ze gedijen goed in de schaduw, moeten echter 's winters met blad gedekt worden.

		Hoogte in cm	Bloeitijd	p. stuk
S	**Anemone jap. Honorine Jobert:** zeer mooi, zuiver wit	80	8—10	0.20
S	— — **hupehensis:** kleinbloemig, buitenkant der bloem donker-rose, binnenkant helder-rose; opvallende kleur. Vroeg	50	8—10	0.30

Anthemis tinct. Perry's var.

		Hoogte in cm	Bloeitijd	p. stuk
S	**Anemone jap. Elegantissima:** sterke groeier, rose	80	8—10	0.20
S	— — **Loreley:** halfdubbel, lila-rose-rood	50	8—10	0.25
S	— — **Kriemhilde:** halfdubbel, rose-rood	60	8—10	0.25
S	— — **Max Vogel:** zacht rose	50	8—10	0.25
S	— — **Prinz Heinrich:** laagblijvend, donkerrood	40	8—10	0.25
S	— — **Purpurine:** donkerrood	50	8—10	0.25
S	— — **Rich. Ahrens:** halfdubbel, rose	60	8—10	0.25
S	— — **rosea perfecta:** rijkbloeiend	80	8—10	0.20
S	— — **Whirlwind:** halfdubbel, met iets gedraaide, witte bloembladeren	60	8—10	0.20
	— **nemorosa cornubiense, Boschanemoon:** blauw met roode gloed, laatbloeiend	15	5	0.15
	— — **Robinsoniana:** lichtblauw met gele meeldraden	15	4—5	0.15
	— — **Royal Blue:** helder lila-blauw	15	4—5	0.15
S	**Anthemis tinctoria Kelwayi:** grijsgroen bebladerde plant met gele margarietachtige bloemen. Sterke snijbloem	70	6—10	0.20
S	— — **Perry's var.:** NIEUW! grijsgroen bebladerd. Groote, diep-gele margarietachtige bloemen	75	6—9	0.30
S	**Aquilegia chrysantha, Akelei:** goudgele, langgespoorde bloemen, goed voor schaduw	60	6—7	0.20
S	— — **alba:** als vorige, doch witbloeiend	60	6—7	0.20
S	— **coerulea:** zeer mooi, blauw met wit	50	6—7	0.20
S	— — **cuprea:** koper-rood met roomgeel; lange, donkere sporen	40	6—7	0.20
S	— — **rosea:** bloeit rose met wit	50	6—7	0.20
S	— — **hybriden:** opstaande stengels, bloemen in gemengde kleuren	60	6—7	0.15
S	— **glandulosa vera:** groote bloem, donkerblauw met wit	30	6	0.20
S	— **kermesina Rotstern:** donkerkarmijn met wit	40	6—7	0.20
S	— **vulg. nivea gr. fl.:** forsche plant, rijkbloeiend, wit	60	6	0.15
S	— — **Schneekönigin:** gedrongen groei, melkwit	40	6	0.20
S	**Armeria cephalotes splendens:** mooie, forsche Engelsch-gras-soort; lange bloemstengels met rose bloemhoofdjes; rijkbloeiend. Winterhard	50	6—7	0.25
S	— **hybr. Bees Ruby:** een groot exemplaar Engelsch gras; bloeit met groote bolvormige rose-roode bloemhoofdjes op lange steelen	50	6—7	0.25
S	**Arnica sacchalinensis, Wolverlei:** zeer goed voor drogen grond, rijkbloeiend met groote, gele bloemen	40	5—9	0.20
	Arrhenatherum bulbosum variegatum: zeer fijnbladig zilverbont siergras	30	8	0.20
	Artemisia lactiflora: geeft groote trossen kleine, roomwitte bloempjes en donkergroen blad; mooie najaarsbloeier	150	8—10	0.20
	— **purshiana:** geheele plant grijsgroen, goed voor drogen grond	80	9—10	0.25

		Hoogte in cm	Bloei tijd	p. stuk
S	**Aruncus silvester (Spirea aruncus):** groote, vertakte trossen creme-witte bloempjes, lijkt op Astible in de bloeiwijze	120	6—7	0.20
S	— — **Kneiffii:** helder wit bloeiend; fijn ingesneden bladeren	70	7—8	0.25
	Arundinaria (Bambusa) zie Groenblijvende heesters.			
S	**Asclepias Cornuti** (Syriaca). **Zijdeplant:** grijsachtig behaard blad, rose-gele bloemen, zeer honingrijk. Geeft zilverwitte zaadpluizen	90	7—8	0.20
	— **tuberosa. Knolzijdeplant:** breede tros met mooie, oranje bloemen	50	6—7	0.25
	Asperula odorata. Lieve-vrouwen-bedstroo: voortkruipende plant, goed voor schaduw, bloeit wit	25	5	0.10
	Asphodelus lutea: lelie-achtige plant, geeft een lange stengel met gele bloemen	80	5—7	0.20

Aster Novi-Belgii hybr. Ethel Ballard

ASTERS

Onder deze rubriek zijn opgenomen alle herfstasters. Deze dankbare planten met hun rijke bloei verdienen een eerste plaats onder de vaste planten. Vele bloeien tot de vorst er een einde aan maakt en zijn prachtig voor snijbloemen.

		Hoogte in cm	Bloei-tijd	p. stuk
	Aster acris: zeer mooie lage, breed vertakte soort, met sierlijke, lila-blauwe bloempjes	70	8—9	0.20
	— **acris Mrs. Berkley,** gedrongen groei, bloeit wit	25	8—9	0.20
	— **acris nanus** (ramosa compacta). Blijft zeer laag, ook geschikt voor rots. Lila-blauw	30	8—9	0.20
S	— **amellus hybriden:** zeer mooie, grootbloemige asters, welke niet hoog worden	50	8—10	0.20
	— — **Beauté Parfaite:** zeer groot, violet-blauw, heldergeel hart	50	8—10	0.25
	— — **General Pershing:** grootbloemig, rose	50	8—10	0.25
	— — **Joseph Laeken:** lichtblauw	50	8—10	0.25
	— — **Lutetia:** zeer sterke soort, zacht lila	70	8—10	0.25
	— — **Miss A. E. Groll:** uitstekende lila-rose soort, compacte groeier	50	8—10	0.25
	— — **Perry's Favorite:** helder lila-rose	50	8—10	0.25
	— — **Pink Pearls:** vroege soort, prachtig rose	50	8—10	0.15
	— — **Preciosa:** donker, violet-blauw	50	8—10	0.25
	— — **rubellus:** rechte stengels, bloeit lila-rood	60	8—10	0.25
	— **cordifolius Photograph:** sierlijk, breed vertakte tros, lila-blauw	120	8—9	0.20
	— **ericoides Delight:** met witte bloempjes	75	9—10	0.20
	— — **Golden Spray:** lichtgele bloempjes met geel hart	75	9—10	0.20
	— **horizontalis:** zijtakken staan horizontaal uit, blad is bruin, bloeit wit met rood hart	60	8—9	0.20
	NIEUWE LAGE ASTER HYBRIDEN:			
	— — **Blue Bird:** laatbloeiend, donkerblauw	40	9—10	0.25
	— — **Countess of Dudley:** zeer compact met helder-rose bloemen	30	9—10	0.20
	— — **Lady Henry Maddocks:** zeer lage Aster, bloeit met licht-rose bloemen	15	9—10	0.20
	— — **Lavanda:** lavendel-blauw	15	9—10	0.20
	— — **Marjorie,** zeer vroeg. Paarsachtig-rose, oranjekleurig centrum	25	9—10	0.20
	— — **Niobe,** laagste witte	20	9—10	0.20
	— — **Peter Pan:** helder rose	15	9—10	0.25
	— — **Victor:** licht lavendel-blauw	15	9—10	0.20
	— **NOVI-BELGII-HYBRIDEN:**			
	— — **Amy,** met helderblauwe bloemen	70	9—10	0.20
	— — **Anita Ballard:** helder lavendel-blauw, halfgevuld	110	9—10	0.20
	— — **Artis:** lila-blauw	100	9—10	0.20
	— — **Beauty of Colwall:** dubbele, zeer groote, donker blauwe bloemen	120	9—10	0.20
	— — **Blue Gem:** donker violet-blauw	130	9—10	0.20
	— — **Bouquet Rose:** zeer mooi, rose	120	9—10	0.20
	— — **Climax:** zeer hoog, laatbloeiend, lila	200	10	0.20
	— — **Dick Ballard:** zeer mooi, dubbel rose	120	9—10	0.25
	— — **Elegante:** paars	110	9	0.20

ASTER NOVI-BELGII-HYBRIDEN:

	Hoogte in cm	Bloeitijd	p. stuk
— — **Erica:** dubbele lila-roode bloemen	100	9	0.20
— — **Ethel Ballard:** groote, halfgevulde bloemen, zacht lila-rose	110	9	0.25
— — **Feltham Blue:** helder blauw, goudgeel hart	140	9—10	0.20
— — **Glory of Colwall:** lavendelkleurig, dubbel	150	9—10	0.20
— — **Joan Vaughan:** halfdubbel, grootbloemig, mauve, sterke groeier	130	9	0.20
— — **Lady Lloyd:** lilarose met roodbruin hart, rijkbloeiend	100	9—10	0.20
— — **Little Boy Blue:** stevige plant, rijkbloeiend, dubbel, donkerblauw, een der beste blauwe asters	80	9	0.25
— — **Little Pink Lady:** rijkbloeiend, stevige, compacte plant, rose	70	10	0.20
— — **Lustre:** lilarood	100	9—10	0.20
— — **Maggie Perry:** zéér grootbloemig, lila-rose	100	9—10	0.20
— — **Miss Eissele,** grootbloemig lavendelblauw	125	8—9	0.25
— — **Nancy Ballard:** dubbelbloemig, lila-rood	100	9	0.20
— — **Perry's White:** zeer goede witte soort	110	9—10	0.20
— — **Queen Elisabeth,** grootbloemig, wit; pyramidale tros	100	8—9	0.25
— — **Rachel Ballard:** rijkbloeiend, zuiver rose	100	9	0.20
— — **Red Rover:** de meest donker roode variëteit. NIEUW	120	9—10	0.25
— — **Sam Banham:** grootbloemig, zuiver wit	140	9—10	0.20
— — **St. Egwin:** kleinbloemig, rose-rood	100	9—10	0.20
— — **White Lady:** wit	120	9—10	0.20
— **NOVAE-ANGLIAE HYBRIDEN:**			
— — **Barr's Pink:** wordt hoog, geeft zeer mooie, zuiver rose bloemen	175	9—10	0.25
— — **Lill Fardell:** grootbloemig, rose-rood	175	9—10	0.20
— — **Mrs. S. T. Wright:** purperblauw	175	9—10	0.20
— — **Ryecroft Purple:** grootbloemig, purper	175	9—10	0.20
— **ptarmicoides major:** rijkbloeiend met breede trossen, kleine, witte bloemen	80	9	0.20
— **puniceus pulcherrimus:** wordt zeer hoog, licht blauw	200	9—10	0.20

COLLECTIE van 12 stuks in 12 soorten .... f 1.75
COLLECTIE van 25 stuks in 25 soorten .... - 4.—

S **Astilbe hybriden** (Spiraea's. Bekende, op Spiraea gelijkende, planten welke vertakte, pluimvormige bloemtrossen geven in Juli—Aug. Niet te droge en halfbeschaduwde standplaats is het best.

	Hoogte in cm	Bloeitijd	p. stuk
— — **Amethyst:** zeer groote trossen, rose-violet	150	7	0.20
— — **Betsy Cuperus:** decoratief, zeer lange trossen, wit met rose gloed	150	8	0.20
— — **Ceres:** elegante tros, licht lila-rose bloemen	90	7	0.20
— — **Diamant:** zuiver wit, laaggroeiend	80	7	0.20
— — **Etna:** gloedvol karmozijnrood, de donkerste van allen. NIEUW!	60	7—8	0.35
— — **Freule v. d. Bosch:** donker zalmrose	60	7	0.20
— — **Gertrud Brix:** NIEUW! Dichte trossen, gevulde bloemen, donkerkarmijn	70	7—8	0.25
— — **Gloria Purpurea:** dicht gevuld, zalmrood	60	7	0.25
— — **Granat:** mooie kleur, karmijn-rose bloemen op forsche stengels	70	7—8	0.25
— — **Gruno:** bruinachtig blad; breede tros, zachtrose	110	7	0.20
— — **Gunther:** lange trossen, schitterend helder rose	100	7	0.20
— — **Jo Ophorst:** sierlijke tros, purperrood	150	7	0.25
— — **Koning Albert:** NIEUW! Laatbloeiend; room-witte bloemen tegen donkere stengels	150	8	0.25
— — **Lachskönigin:** licht zalmkleurige tros	100	7—8	0.20
S **Astilbe hybride Meta Immink:** gevulde, spitspyramidale tros, licht paarsachtig rose	110	7—8	0.20
— — **Moerheimi:** groote trossen, creme-wit; blad is bruin	180	7—8	0.25
— — **Mont Blanc:** zeer licht rose, breede, losvertakte tros	110	7—8	0.20
— — **Queen Alexandra:** vroegste soort, helder rose	60	6—7	0.20
— — **Rosa Perle:** pyramidale tros, licht rose	70	7	0.20
— — **Salland:** zeer groote trossen, paarsrood	160	7—8	0.20
— — **Venus,** donker rose trossen	100	7	0.20
S — **davidii:** mooie soort met donker paarse trossen	150	8	0.20
— **simplicifolia rosea:** laagblijvend met sierlijk gebogen, zacht rose trossen	35	7—8	0.20
— **sinensis pumila:** met stevige, rechtopstaande trossen, paars-rose	35	8—9	0.20

Astilbe hybr. Lachskönigin

Campanula nobilis

		Hoogte in cm	Bloeitijd	p. stuk
	Astrantia major: zilverachtig-rose bloempjes staan half-bolvormig opeen. Bloeit zeer lang	50	7—9	0.20
S	**Boltonia asteroides:** vrij stevige, hooge plant, zeer laat bloeiend met rosewitte, talrijke bloempjes, lijkt veel op herfstaster	180	9—10	0.20
S	**Buphthalmum ensifolium:** laaggroeiende plant met prachtige gele bloemen	25	6—9	0.25
S	— **salicifolium:** met ca. 5 c.M. groote, gele bloemen	50	6—9	0.20
	Calystegia pubescens fl. pl. Dubbele akkerwinde: geeft rose bloemen. Zeer goed als kruip- of klimplant	100	6—9	0.15
	Campanula carpatica: klokjesbloem, zeer geschikt als voor-beplanting van een border, rijkbloeiend met groote, wijde klokken, helder blauw	30	7—9	0.15
	— — **alba:** als boven, doch wit	30	7—9	0.15
	— — **coerulea:** lichtblauw	30	7—9	0.20
	— — **Isabel:** platte, schaalvormige, donkerblauwe bloemen	30	7—9	0.20
	— — **Riverslea:** meer platte bloemen, donkerblauw, rijkbloeiend	30	7—9	0.20
	— — **White Star:** schaalvormige bloem, wit	30	7—9	0.20
S	— **glomerata dahurica:** rijkbloeiend met kransstandige, violette bloemen	40	6—7	0.20
S	**Campanula glomerata superba:** met etage-gewijze, kransstandige, violet-blauwe bloemen	40	6—7	0.20
S	— **lactiflora:** mooie, vertakte plant, rijk bloeiend, groote trossen licht-blauwe bloemen, mooie borderplant	80	6—8	0.20
S	— **lactiflora alba:** met witte bloemen	80	6—8	0.20
S	— **lactiflora compacta:** zeer goede, meer gedrongen vorm; lichtblauw	50	6—7	0.25
S	— **latifolia:** de stengel is bezet met groote, behaarde, knikkende, licht-violette klokken, zeer goed voor beschaduwde plaatsen	80	6—7	0.20
S	— **latifolia alba:** als boven; witbloeiend	80	6—7	0.20
S	— **latifolia macrantha:** forscher, paars-blauw	100	6—7	0.25
S	— **latifolia macr. alba:** met witte bloemen	100	6—7	0.25
S	— **nobilis:** stengel met zeer groote, paars-blauwe klokken	50	6—7	0.20
S	— **persicifolia:** rechte, weinig vertakte bloemstengel met wijde, groote blauwe klokken	50	7—8	0.20
S	— **persicifolia Gladys:** zeer mooi, met dubbele diepblauwe klokken. NIEUW!	50	7—8	0.30
S	— **persicifolia L. W. Copijn:** als voorgaande, dubbel wit. Gezonde groeier! NIEUW!	50	7—8	0.30
S	— **persicifolia Moerheimii:** met gevulde, witte bloemen	50	6—7	0.20
S	**Campanula persicifolia Shirley:** halfdubbel, lichtblauw	50	6—7	0.25
	— **rapunculoides:** zeer goede soort voor verwildering, spitse, aarvormige tros, hangende paarsblauwe bloemen	100	6—8	0.15
	Catananche coerulea, Stroobloem: de blauwe bloemen van deze plant lijken op die van de korenbloem	60	6—8	0.20
	Centaurea. Overblijvende korenbloemen.			
S	— **dealbata:** fijn-ingesneden, roseroode bloemen	60	7—8	0.20
S	— **montana alba:** bloeit wit	50	6—9	0.20
S	— **montana grandiflora:** grootere bloemen, violet-blauw	50	6—9	0.20
S	— **montana maxima rosea:** grootbloemig, rose-karmijn	50	6—9	0.20
S	— **ruthenica:** hooge, rechte, vertakte stengels met zwavelgele bloemen	60	7—9	0.20
S	**Cephalaria tatarica:** Scabiosa-achtige bloemen op zeer hooge stengels, zwavelgeel	175	6—8	0.20
	Cheiranthus alpinus Moonlight: laagblijvende winterharde muurbloem, rijkbloeiend, helder lichtgeel	30	4—6	0.30

Campanula latifolia macrantha

Convallaria majalis en Conv. maj. latifolia

Chrysanthemum ind. pomp. Miss Nelly

Chrysanthemum maxim

		Hoogte in cm	Bloei-tijd	p. stuk
	Chelone barbata: zie Pentastemon, pag. 25			0.25
	— **lyoni:** de rose-roode bloemen staan tusschen de glimmend groene bladeren	40	7—8	0.20
S	**Chrysanthemum arcticum:** witte, kamille-achtige margriet, opvallend door de late bloei	40	10	0.25
S	— **indicum. Herfstchrysanthen:** deze worden in Mei en Juni geleverd als stekplanten, in pot gekweekt. Zonnige, warme plaats is aan te bevelen. Voor strenge winters moeten de planten gedekt worden; alle soorten			0.20
	— — **Bronze Normandie,** dubbel, bruin met geel	90	9	
	— — **Distinction:** rood-violet	80	9—10	
	— — **Eden:** violet-rose, dubbel	80	9—10	
	— — **Freda:** sterkgroeiend, dubbel lila-rose	100	9—10	
	— — **Gloire de St. Martin:** bruinrood, vroeg	70	9	
	— — **Golden Beauty:** mooi geel	90	10	
	— — **Goldfinder:** helder goudgeel	90	9—10	
	— — **Hortulanus Fiet:** bronskleurig rose	80	9—10	
	— — **Peerless:** enkel, zeer mooi goudgeel	70	9	
	— — **Phoenix:** terracotta-bruin, dubbel. Vroeg	80	9	
	— — **Point du Jour:** zilverwit met rose, sierlijk, gevuld	90	9	
	— — **Précoce Suprême,** karmijnrood met bruine gloed; dubbel	80	9—10	
	— — **Princes Juliana:** oranje-bruin, dubbel, zeer vroeg	80	9	
	— — **Salmon Profusion:** mooi zalmrose	90	9—10	
	— — **Sanctity:** wit	70	9—10	
	— — **September White:** gevuld, wit	70	9	
	— — **Well's Primrose,** dubbel levendig rose	70	9—10	
S	— **pompon:** laagblijv., gevuldbloem. soorten, meer winterhard dan vorige			0.20
	— — **Altgold:** bruin tot bronsgeel	40	9	
	— — **Anastasia:** zeer mooi karmijn-rose	35	9—10	
	— — **Flora:** helder goudgeel	35	9	
	— — **Herbstbrocat:** eenkleurig dof bruin-rood, bijzonder mooie kleur	35	8—9	
	— — **Jardin des Plantes:** naar keuze rose, geel of wit	35	8—9	
	— — **Little Bob:** lichtrood tot bronskleurig	40	9—10	
	— — **Miss Nelly:** lichtrose	30	8—9	
	COLLECTIE van 10 Chrysanthemums in 10 soorten naar keuze		f 1.50	
S	— **maximum. Reuzenmargriet:** zaailing met groote, witte bloemen, geel hart	60—90	7—9	0.15
S	— — **Doreen:** mooi compact groeiend en laagblijvend, wit	40	7—9	0.25
S	— — **Esther Read:** NIEUW! Geheel gevuldbloemige, witte margriet. Stevige groeiwijze! Afgesneden bloemen blijven zéér lang goed	50	6—9	0.35
S	— — **Mrs. J. Tersteeg:** met zeer lange lintbloemen	90	7—9	0.25
S	— — **Ophelia:** sierlijke groote, melkwitte bloem	90	7—9	0.20
S	— — **Polarstern:** groeit rechtop en bloeit later	90	8—10	0.20
S	— — **Triomph:** zeer vroege bloeier	70	6—9	0.20
S	— **uliginosum** (Pyrethrum —): bloeit zeer laat; zeer hooge stengels met witte, margriet-achtige bloemen	180	9—10	0.20
S	**Chrysoboltonia pulcherrima,** op aster gelijkende plant, vertakte stengel, rose-roode bloemen	100	9—10	0.25
S	**Cimifuga dahurica:** crême-witte bloemaren, op lange stengels	120	8	0.20
S	— **racemosa:** met sierlijke, witte bloemen; bloeit vroeg	150	7	0.20
S	— — **simplex:** bloeit 't laatst. Donkergroen blad	150	9—10	0.20

		Hoogte in cm	Bloeitijd	p. stuk
	Clematis Davidiana Azur: zeer mooie plant met liggende stengels en zeer welriekende, hyacinthvormige, lichtblauwe bloemen, goed voor schaduw	100	8—9	0.25
	— **Davidiana Cyprus:** zeer mooi blauw	100	8—9	0.25
	— **integrifolia:** half-heesterachtige, laagblijvende soort met klokvormige, blauwe bloemen en zeer groote, wollige zaadpluizen	100	7—9	0.35
	— **integrifolia alba,** met witte bloemen	100	7—9	0.40
S	— **Jouiniana:** met slappe ranken. Zeer mooi in een border, indien tegen stokken opgeleid. Groote trossen roomwitte bloempjes	150	9	0.50
S	— **recta:** zeer rijkbloeiend met kleine, witte, welriekende bloemen	100	6—9	0.25
	Colchicum autumnale album. Herfsttijdeloos, bloeit als een crocus, mooi wit. Ook de bol, als „droogbloeier" in huis geplaatst, bloeit volop	15	9—10	0.10
	— — **fl. pl.:** met lila, dubbele bloemen	15	10	0.20
	— **byzantinum:** met groote, lila bloemen	20	9—10	0.20
S	**Convallaria majalis latifolia. Lelietje van dalen:** zeer grootbloemig en welriekend, helderwit; uitstekend voor onderbeplanting in schaduw. Bloeineuzen p. 10 stuks f 0.40	20	5	0.05
S	**Coreopsis lanceolata Golden Queen,** zeer mooie borderplant, rijkbloeiend met groote, gele bloemen	70	7—9	0.20
	Coreopsis verticillata: rijk vertakte, rechtopstaande plant, sierlijke, groote gele bloemen	50	7—9	0.20
	Coronilla varia. Kroonkruid: mooie, lage **kruipplant,** rijkbloeiend, met platronde trossen, rose-witte bloempjes, goed voor droge, zonnige hellingen	30	6—9	0.20
	Corydalis solida. Helmbloem: knolgewas, zeer goed bloeiend op beschaduwde plaatsen; paarsroode trossen	15	3—5	0.15
S	**Crinum Powelli:** lelieachtig bolgewas met groote, welriekende bloemen op hooge stengels. In goed doorlatenden grond planten en 's winters dekken	80	8	0.35
S	— **Powelli album:** zuiver wit	80	8	0.35

Crinum Powelli album

S DELPHINIUM HYBRIDEN, Ridderspoor

Zeer mooie, meestal hoog wordende, rijkbloeiende planten met zeer lange bloemstengels. De borderplant bij uitnemendheid.

	Hoogte in cm	Bloeitijd	p. stuk
— **Amos Perry:** dubbel lila-blauw, donker oog	150	6—7	0.25
— **A. Böcklin:** zeer sterk, doorbloeiend, enkel gentiaanblauw	150	6—8	0.20
— **Belladonna grandiflorum:** enkel doch zeer grootbloemig, zachtblauw	120	6—7	0.20
— — **semiplena,** zachtblauwe, halfdubbele bloemen	120	6—7	0.20
— **Blue Boy:** enkel azuurblauw, wit oog. Zeer mooi	150	6—7	0.30
— **Brilliant,** enkel gentiaanblauw met wit oog	125	6—7	0.25
— **Cambria:** zeer lange tros, dubbel lila-blauw, bruin centrum	130	6—7	0.25
— **Capri:** doorbloeiend, enkelbloemig, lichtblauw	130	6—8	0.25
— **Carmen,** zeer groote dubbele bloemen, donkerblauw met donkerpaars; zwart oog	170	6—7	0.25
— **Coquette,** vroeg bloeiend, dubbel donkerblauw met donkerpaars centrum	150	6—7	0.25
— **Corry:** grootbloemig, halfdubbel lichtblauw met paars	150	6—7	0.25
— **Dawn.** NIEUW! Zeer breede tros, diepblauw met lila; bruin centrum	150	6—7	0.40
— **Dusky Monarch:** NIEUW! Donker violet, halfdubbel, wordt zeer hoog	170	6—7	0.40
— **F. W. Smith:** zeer lange tros, grootbloemig dubbel, gentiaanblauw met wit oog	170	6—7	0.30
— **Ivorine:** dubbelbloemig creme-wit, zware tros	120	6—7	0.25
— **Jenny Jones:** NIEUW! Viool-violet met gentiaanblauw. Bijzonder mooi	170	6—7	0.45
— **Koningin Wilhelmina:** enkel, kelk lichtblauw, kroon lila	150	6—7	0.30
— **La Coquette:** dubbel donkerblauw met donkerpaars, bruin oog	170	6—7	0.30

Delphinium Ruysii Pink Sensation

		Hoogte in cm	Bloei tijd	p. stuk
	Delphinium Lamartine: gezonde groeier, enkel gentiaanblauw	110	6—8	0.20
	— **Lize van Veen:** mooi, enkel lichtblauw	150	6—7	0.20
	— **Lord Derby:** zeer grootbloemig, dubbel, lichtpaars in blauw uitloopend. Wit centrum	170	6—7	0.35
	— **Mikie Ruys:** Laagblijvend; glimmend bronsgroen blad; halfdubbel, roomwit	90	7	0.30
	— **Moerheimii:** enkelbloemig, wit	110	6—7	0.20
	— **Mrs. H. Kaye:** elegante, smalle bloemtrossen, dubbel donkerpaars met blauw	170	6—7	0.45
	— **Mrs. Rusthorn:** enkele donkerblauw met donkerpaars, wit centrum	150	6—7	0.25
	— **Mrs. Thomson:** mooie tros, enkel, helder blauw	120	7—8	0.20
	— **Musis Sacrum:** zeer mooi enkel lichtblauw. Stevig, breed vertakt	120	6—7	0.20
	— **Nora Fergusson,** zeer mooie vertakte tros, zachtblauw met lila	150	7	0.30
	— **Novice:** enkelbloemig, helderblauw. Zeer mooi	120	6—7	0.25
	— **Persimmon:** gezonde groeier, enkel, lichtblauw. Vroeg	110	6—7	0.20
	— **Prince of Wales:** dubbel donkerviolet, groot wit oog	170	6—7	0.30
	— **Queen Mauve:** licht violet met salvia-blauw	170	6—7	0.30
	— **Princes Juliana:** grootbloemig, dubbel paarsblauw	150	6—7	0.30
	— **Rev. E. Lascelles:** mooie gevulde bloem, donkerblauw met donkerpaars, groot wit en blauw oog	160	6—7	0.40
	— **Sir Douglas Haig.** NIEUW! Grootbloemig, dubbel donkerpaars, bruin centrum. Stevige stengels	160	6—7	0.60
	— **Talka:** sterke, vroege soort, violet-purper	120	6—7	0.25
	— **Van Veen's Triumph:** sterke stengels. Zeer grootbloemig, halfdubbel, lila-rose	120	6—7	0.30
	— **Vollendung:** grootbloemig, dubbel lila met blauw	120	6—7	0.35
	— **Zuster Lugten:** dubbel, donker violet-blauw	120	6—7	0.20
	— **RUYSII PINK SENSATION.** De eerste, rose ridderspoor! Hollandsche aanwinst; zachtrose bloemen aan rechte stengels	90	6—8	1.—
	DIANTHUS ANJER:			
S	— **caucasicus:** sierlijke, vertakte tros, karmijn-rose	30	6—7	0.15
S	— **fragans:** zeer welriekende, gefransde, licht rose bloem	25	6	0.15
S	— **plumarius Artis, Grasanjer:** grootbloemig,, dubbel wit	25	6—7	0.20
	— — **Crimson Beauty:** enkelbloemig, rose-karmijn	20	6—7	0.20
	— — **Duchess of Fife:** mooie, vroege soort, enkelbloemig, rose	20	6	0.20
	— — **Little Jock:** NIEUW! Zeer laaggroeiend, uitstekend geschikt voor randen. Enkele rose bloem met karmijn oog	10	6—7	0.25
S	— — **Mrs. Sinkins:** zuiver witte, dubbele bloemen, vroeger dan Artis	25	6	0.20
S	— — **Roode Voorbode:** grootbloemig, enkel donkerrood	25	6—7	0.25

Delphinium hybr. F. W. Smith

Dianthus plumarius

COLLECTIE 10 DELPHINIUMS f 2.–
in 10 goede soorten naar onze keuze

Erigeron mesagrande Wupperthal

	Hoogte in cm	Bloeitijd	p. stuk
S **Dianthus plumarius Rosy Gem:** laagblijvend, dubbel rose	20	6	0.20
S — — **Ruitenberg:** kleinbloemig, dubbel rose, zeer sterke soort	20	6	0.20
S — — **Sam Barlow:** witte bloem met donkerrood hart	20	6	0.25
S — — **Thomson's Allervroegste Witte:** mooie gevulde witte bloem, sterke groeier	20	6	0.25
— **Seguieri:** rechte stengel met eenige bloemen in tros bijeen, purper-rose ..	35	7	0.20
Zie ook onder **Rotsplanten.**			
Dicentra formosa (Dielytra —): doorbloeiend, goed voor schaduw, sierlijk blad en hangende, rose bloemen	40	6—9	0.20
— **spectabilis. Gebroken Hartje:** voorjaarsbloeier, hangende, hartvormige bloemen, rose met wit	50	5	0.20
Dictamnus albus. Vuurwerkplant: geeft roode bloemtrossen. Bij warm, windstil weer wordt zooveel aetherische olie afgescheiden, dat deze aangestoken kan worden	60	6—7	0.25
— — **albiflorus:** zelfde groeiwijze als albus, doch met witte bloemen	60	6—7	0.25
Digitalis ambiqua: overblijvend vingerhoedkruid, goed voor halfschaduw. Geel	70	6—8	0.20
— **purpurea gloxiniaeflora. Vingerhoedskruid:** zeer mooie schaduwplant, meestal 2-jarig. Lange stengel met klokvormige bloemen. Gemengd, wit tot purperkleurig. Gespikkelde bloemkroon	150	6—8	0.20
S **Doronicum caucasicum. Voorjaarszonnebloem:** zeer vroeg, met mooie, groote, heldergele bloemen	50	4—5	0.15
S — **cauc. magnificum:** met diep goudgele bloemen	50	4—5	0.20
S — **Clusii:** als plantagineum, compacter groeiend	50	5—6	0.20
S — **plantagineum excelsum:** wordt hooger, zeer groote, gele bloemen	70	5—6	0.15
S **Echinops banaticus. Kogeldistel:** bloempjes in blauwe, kogelvormige tros	150	7—9	0.20
— **Ritro,** als vorige, doch grover blad	120	7—9	0.20
Epimedium alpinum: mooie plant voor bodembedekking en beschaduwde plaatsen. Bloeit reeds zeer vroeg met roode bloempjes	20	4—5	0.20
— — **rubrum:** wordt iets grooter dan — alpinum en bloeit met donkerroode, bijna purpere bloemen	30	4—5	0.20
— **pinnatum sulphureum:** vrij groote, zwavelgele bloemen	30	4—5	0.20
— **Youngianum concinnum:** met sierlijke blaadjes, bloeit lila-rose	20	4—5	0.20
— — **niveum:** zeer mooi, witbloeiend	30	4—5	0.20
Erica. Zie pag. ..			
S **Erigeron hybr. mesagrande grandiflorus: Fijnstraal:** op aster gelijkende bloem, Extra grootbloemig, paarsblauw	50	7—9	0.20
S — — **Mrs. E. H. Beale:** mooi blauw-violet	50	7—9	0.20
S — — **Pink Pearl:** lila, laagblijvend	40	6—8	0.20
S — — **Quakeress:** doorbloeiend, lila-rose	60	6—9	0.20
S — — **Sommerneuschnee:** witte bloemen, in knop en bij het verbloeien licht-rose	50	6—9	0.20
S — — **Wupperthal:** grootbloemig lila-blauw	60	7—9	0.25
S **Eriophorum alpinum. Alpen-Wollegras:** mooie soort uit de alpen voor moerassige plaatsen, geeft witte, wollige bloempluimen	30	6	0.15
S — **polystachyum. Veenpluis.** Wollegrassoort v. moerassige veentjes ..	30	5—6	0.15

Doronicum caucasicum

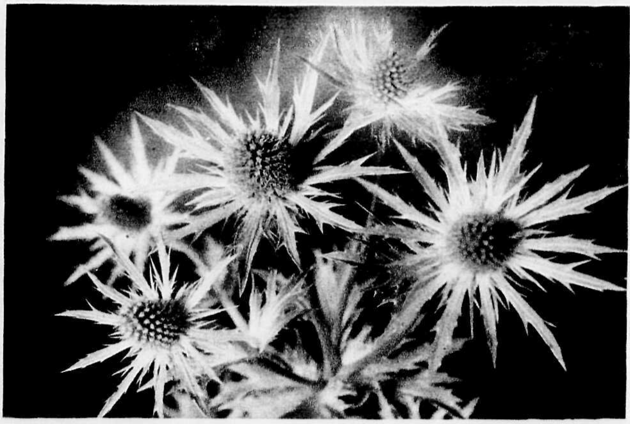

Eryngium Oliverianum

		Hoogte in cm	Bloeitijd	p. stuk
	Eryngium. Edeldistel			
S	— **alpinum:** bloemhoofdjes paarsachtig, fraai ingesneden schutbladeren	60	7—8	0.15
S	— **hybr. Juwel:** bloemen staalblauw	50	7—8	0.20
S	— **hybr. Springhill Seedling:** groote, lichtbl. bloemen	70	7—8	0.15
S	— **hybr. Violetta:** prachtig violetblauw	60	7—8	0.20
S	— **maritimum. Blauwe Zeedistel:** voor zandgrond. Geheele plant mooi grijs, stekelig. Blauwe bloemhoofdjes ..	40	7—8	0.15
S	**Eryngium Oliverianum:** sterke groeier, sierlijke, blauwe bloeiwijze	80	8—9	0.20
	— **planum:** breedvertakte plant, grijsblauw	90	8	0.15
	Erythronium dens canis. Hondstand: bolgewas, met bruingevlekt blad en cyclamenachtige, rose bloemen.	15	3—4	0.15
	Eupatorium cannabium fl. pl. Leverkruid: de kleine, purperrose bloempjes staan dicht in schermen bijeen. Ook mooie oeverplant	125	8—9	0.20
	— **purpureum:** wordt hoog. Bloeit purper-rood	160	9—10	0.20
	Euphorbia Cyparissias. Cypres-Wolfsmelk: fijn bebladerd, geeft gele bloemtrossen	30	5—6	0.20
	— **epithymoides** (polychroma): met breed blad en plat-ronde, lichtgele bloemtrossen	40	5—6	0.20
	— **palustris. Moeraswolfsmelk:** zeer mooi voor aan den waterkant	100	5—6	0.25
	Filipendula digitata (Spiraea palmata): rechtopgaand, met groote trossen, fijne, rose bloempjes	120	7—8	0.20
S	— **hexopetala fl. pl.:** sierlijk, op varen gelijkend bladrozet; stengel met trossen helderwitte bloempjes	50	6—7	0.25
S	— **lobata (rubra) venusta:** geeft groote trossen rose bloempjes	120	7—8	0.20
S	— **lobata venustra magnifica:** zalm-rose trossen	150	6—7	0.20
S	— **ulmaria. Moeras-Spiraea:** voor den waterkant. Trossen met fijne, crême-witte bloempjes	120	7—8	0.15
S	— **ulmaria fl. pl.:** bloempjes gevuld, wit	120	7—8	0.20
	Funkia, zie Hosta, pag. 20.			
S	**Gaillardia aristata:** zeer dankbare bloemen, bloeien van Juni tot October met groote, margriet-achtige bloemen	60—70	6—10	
	Gaillardia aristata Lady Exeter: lintbloemen geheel geel			0.25
	— — **Moonlight:** groote bloem, lichtgeel; bruinrood hart ..			0.25
	— — **Mrs. Bateman Brown:** rood met geel			0.25
	— — **Simplicity:** centrum donkerrood, geel gerand			0.25
	— — **Tangerine:** zeer mooi egaal oranje-bruin			0.25
	— — **The Captain:** halfdubbel, purperrood met geel randje ..			0.20
	— — **The King:** zeer grootbloemig purperrood met geel			0.25
	Galeobdolon. Zie **Lamium** pag. 36.			
	Galega persica: stijve plant met donker blad en violet-blauwe bloemen	100	7—8	0.25
	Galtonia candicans. Kaapsche Hyacinth: bolgewas uit de Kaap. Rechte stengel met groote, knikkende, witte bloemen	120	7—9	0.15
	Geranium. Ooievaarsbek: mooie, sierlijk bloeiende planten, welke ook in grootere rots- en muurtuinen toegepast kunnen worden			
	— **Endressii:** doorbloeiend, helder rose	30	6—9	0.20

Filipendula lobata venusta

Geranium ibericum platypetalum

		Hoogte in cm	Bloeitijd	p. stuk
	Geranium grandiflorum: grootbloemig helder blauw	40	6	0.20
	— **ibericum platypetalum:** grootbloemig paarsblauw	50	6	0.20
	— ***nepalense:*** halfopgerichte stengels, bloeit rose-rood	30	6—8	0.20
	— **pratense. Beemdooievaarsbek:** meer opgerichte plant voor halfschaduw en vochtigen grond. Lichtblauwe bloemen	40	6—7	0.20
	— — **albiplenum:** halfdubbel, wit	40	6—7	0.20
	Zie ook onder **Rotsplanten.**			
S	**Geum Borisii. Nagelkruid:** zeer mooi oranje-kleurig bloempje, lang doorbloeiend	30	5—9	0.25
	Geum bulgaricum: met groote gele bloemen, daarna mooie zaadpluizen	30	5—6	0.25
S	— **hybr. Dolly North:** oranje-gele bloemen op lange stengels	50	5—7	0.20
S	— **hybr. Fire Opal:** zeer mooi oranje-rood. Lange stengels	50	5—9	0.25
S	— **hybr. Lady Stratheden:** grootbloemig, dubbel lichtgeel	50	6—9	0.20
S	— **hybr. Mrs. Bradshaw:** zeer lang doorbloeiend, dubbel oranje-rood	50	5—9	0.20
S	— **hybr. Princes Juliana:** zeer grootbloemig, oranje-geel	60	5—9	0.25
	— **montanum Heldreichii splendens:** mooi oranje-geel	40	5—7	0.25
	Zie ook onder **Rotsplanten.**			

Geum Borisii

		Hoogte in cm	Bloeitijd	p. stuk
S	**Gillenia trifoliata:** vertakte bloemtros met fijne, witte bloempjes	70	6—7	0.25
	Gnaphalium, zie Anaphalis, pag. 10.			
	Gunnera chilensis (scabra): decoratieve bladplant (lijkt op Rhabarber), voor groote tuinen zoo mogelijk als oeverplant. 's Winters dekken	180	6	0.75
S	**Gynerium argenteum. Pampasgras:** lange, zilverwitte bloempluimen	180	10	0.75
S	**Gypsophylla paniculata Bristol Fairy. Gipskruid:** breed vertakte, zeer groote tros met tamelijk groote, witte bloempjes	90	7—8	0.25
S	**Gypsophylla paniculata fl. pl.:** met zeer fijne, dubbel witte bloempjes, zeer goed voor droog-bouquet	80	7—8	0.20
S	— **paniculata Rosenschleier:** NIEUW! met groote, dubb., zachtrose bloempjes	30	7—8	0.20
S	**Helenium autumnale Gartensonne:** geheel gele bloem, het centrum is bolvormig en de lintbloemen zijn min of meer teruggeslagen. Mooie borderplant	180	8—10	0.20
S	— — **Julisonne:** stevige plant, bloeit donkergeel met donkerbruin hart	100	7—8	0.20
S	— — **pumilum magnificum:** laagblijvend en vroeg. Geel	70	7—8	0.20

Gillenia trifoliata

		Hoogte in cm	Bloeitijd	p. stuk
S	**Helenium Bigelovii:** groote, goudgele bloemen met geelbruin hart	70	7—9	0.20
S	— **Bigelovii aurantiacum:** helder-oranje-geel	70	7—9	0.20
S	— **Bolanderi:** rechtopstaande stengels en groote, sierlijke, gele bloemen met donkerbruin hart	60	6—8	0.25
S	— **Hoopesii:** vroeg bloeiend, oranjegeel	60	5—6	0.20
S	— **hybr. Chipperfield Orange:** geel met oranje gestreept, bruin centr.	140	8—9	0.20
S	— — **Crimson Beauty:** zeer laag blijvend, bruinrood	60	7—10	0.20
S	— — **Moerheim Beauty:** de bloem komt mooi uit op de lange bloemstelen, warm rood-bruin	90	7—9	0.20
S	— — **praecox:** terra-cotta kleur met iets geel gestreept. Donker bruin hart	150	8—10	0.20
S	— — **Riverton Beauty:** goudgeel met rood-bruin hart	160	8—9	0.20
S	— — **Riverton Gem:** goudgeel met bruin gestreept	140	8—9	0.20
S	— — **superbum rubrum:** stevige groeier, bloeit rood-bruin	170	8—10	0.20

Hemerocallis fulva

		Hoogte in cm	Bloeitijd	p. stuk
	Helianthus. Zonnebloem: de volgende soorten zijn overblijvend.			
S	— **decapetalus:** hooge, slanke stengels en sierlijke, goud-gele bloemen ..	150	9—10	0.20
S	— ***multiflorus* Soleil d'Or:** dubbel, goudgeel	150	9—10	0.20
S	— **rigidus Ligeri:** grootbloemig, heldergeel	180	8—9	0.10
S	— **rigidus Miss Mellish:** zeer groote, sierlijke, halfdubbele bloemen op slanke stelen, *licht geel*	*200*	*8—9*	*0.15*
S	**Heliopsis scabra excelsa:** lijkt op zonnebloem, doch de geheele plant is compacter. Langdurige, enkel gele bloemen	125	7—9	0.20
S	— — **Formosa:** heldergele bloemen, halfdubbel	125	6—8	0.20
S	— — **gratissima:** dubbele, heldergele bloemen	125	7—9	0.20
S	— — **major:** grootbloemig, halfdubbel	125	7—9	0.20
S	— — **Soleil d'Or:** sterke groeier, bloemen bijna geheel gevuld ..	175	7—10	0.20
S	— — **zinniaeflora:** halfdubbel, donkergeel	100	7—9	0.20
S	**Helleborus hybr. atropurpureus. Kerstroos:** vertakte stengel met groote paars-roode bloemen	30	1—3	0.45
S	— **niger:** bekende, witte kerstroos ..	30	1—3	0.35
S	**Helleborus niger Keessen:** met opvallend groote, zuiverwitte bloemen. Beste soort Kerstrozen groeien 't best in voedzamen, *niet te drogen* grond en in halfschaduw.	30	1—3	0.50
S	**Hemerocallis. Daglelie:** de planten zijn zeer geschikt als solitair, of voor groepen langs den waterkant. Lange, smalle bladeren en lelie-achtige, groote bloemen op sterke stelen.			
	— **Dumortieri:** doorbloeiend, laagblijvend, goudgeel, kelk bruinachtig	50	5—8	0.25
	— **flava:** helder citroengeel, welriekend	80	5—6	0.20
	— **fulva:** oranje-bruin met iets geel aan de buitenkant	80	6—7	0.20
	— **hybr. Apricot:** egaal abricooskleurig	70	5—7	0.25
	— **hybr. Gold Dust:** goudgeel, buitenzijde bruin	80	6	0.20
	— **hybr. Luteola:** lang doorbloeiend, geel, laat	80	6—7	0.25
	— **hybr. Orange Man:** oranjegeel, buitenzijde lichtbruin	70	5—6	0.25
	— **hybr. Sovereign:** geel met lichtbruin aan de buitenzijde	70	5—6	0.20
	Hepatica triloba. Leverbloempje: goed voor schaduw, bloeit zeer vroeg met helderblauwe bloempjes, kalkhoudende grond noodzakelijk	15	2—4	0.20
	— **triloba rosea plena:** bloeit dubbel rose	15	2—4	0.20
	Heracleum pubescens. Reuzen-Berenklauw: zeer decoratieve groote plant voor oever. Geeft groote, creme-witte schermen	200	7	0.30
S	**Hesperis matronalis. Damastbloem:** mooie, welriekende, lila bloementrossen ..	70	5—6	0.20
	— — **nivea:** compact *groeiend, rijkbloeiend,* wit	50	5—6	0.20
S	**Heuchera brizoides robusta:** goede plant voor niet te drogen grond, lange stengel met sierlijke bloempjes, rose	30	6—7	0.20
S	— **hybr. Albatros:** grootbloemig, wit	40	6—7	0.25
S	— **hybr. Jubilee:** prachtige, glanzend-rose bloemen. Flinke groeier	40	6—8	0.25
S	— **hybr. Lady Greenhall:** zuiver oranjerood	30	6—7	0.25
S	— **hybr. Pluie de Feu:** zacht rood	30	6—7	0.25
S	— **hybr. Saternale:** met koraal-roode bloemen	40	6—8	0.25
S	— **rubescens:** licht oranje-rood	30	6—7	0.25
S	— **sanguinea alba:** wit	30	6—7	0.20
S	— **tiarelloides:** rijkbloeiend met helder rose bloempjes	30	5—6	0.25
	Hosta (Funkia): mooie bladplanten, welke op elke grondsoort voldoen, zeer aan te bevelen voor diepe schaduw. Lange bloemstengel, met welriekende, lila bloemen.			
	— **coerulea aurea:** loopt goudgeel uit	40	7	0.20
	— **Fortunei:** groot, donker blauw-groen blad	50	7	0.20
	— **Fortunei glauca:** zeer mooie variëteit met donker blauw-groene bladeren, blauw-grijs berijpt	50	7	0.20
	— **hybr. Thos Hogg:** groen met wit gerand blad, sterk	30	7	0.25
	— ***japonica* undulata medio variegata:** zeer mooi witbont gegolfd blad	30	7	0.20
	— **plantaginea grandiflora** (liliflora): heldergroen blad, geeft zeer welriekende, lila bloemen op lange bloemstengels	40	7—8	0.20
	— **subcordata gr. fl.:** zeer welriekend bloeiend, zuiver wit. Geelgroen blad	40	7	0.20
	Hypericum Ascyron: sierlijke, groote, gele bloemen op rechte stengels	70	7—8	0.20

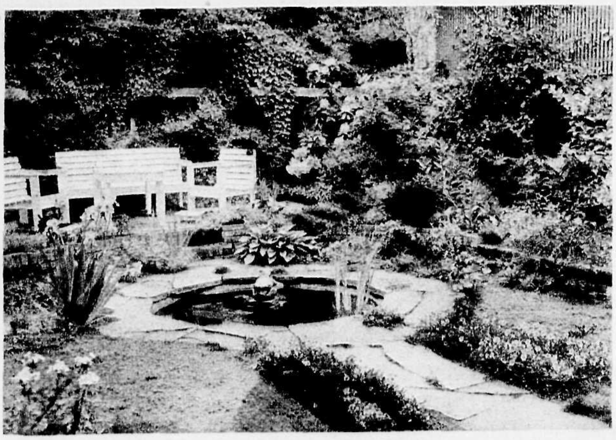

Stadstuintje *Aanleg H. Copijn & Zoon*

	Hoogte in cm	Bloei tijd	p. stuk
Incarvillea Delavayi: laagblijvende plant met ingesneden blad en zeer groote, leeuwenbek-achtige, rose-roode bloemen	25	5—7	0.20
— **grandiflora:** blijft lager dan vorige ..	20	5—7	0.20
— **grandiflora brevipes:** met minder ingesneden blad, stevige bloemstengel	25	5—7	0.20
Inula glandulosa grandiflora. Kaukasische Alant: margriet-achtige bloem, oranje-geel	60	6—8	0.20
— **macrocephale:** forsche plant met groote bladeren, vertakte tros met oranje-gele bloemen	150	7—8	0.20

IRIS

De Irissen of Lissen genieten voldoende bekendheid wegens de prachtige kleurenverscheidenheid waarin zij voorkomen. Zij leenen zich bij uitstek voor borderbeplanting en ook voor oevers. De variëteiten van I. germanica en -pallida groeien 't best op drogen grond en de meest gunstige planttijd hiervoor is wel 't najaar. De andere hieronder vermelde soorten zijn voor vochtigen grond en oeverbeplanting; deze kunnen 't best in het voorjaar geplant worden.

Iris aurea: zeer mooie soort, bloemen groot, geheel goudgeel	100	6—7	0 20

IRIS GERMANICA-HYBRIDEN

Hieronder zeer vele vormen, welke alle ook zeer goed op drogen grond bloeien; de hoogte varieert van 50 tot 90 c.M., bloeitijd eind Mei tot begin Juni. Sortiment:

Iris Alcazar: buitenbladeren purper met geel, binnenbladeren lila	6	0.20
— **Ambassadeur:** buitenbladeren donker violet-rood, binnenbladeren licht bruin-paars. Groote bloem. Hoog!	6	0.20
— **aurea:** buitenbl. lichtgeel, bruin geaderd, binnenbl. geel	6	0.20
— **Balder:** buitenbl. donker violet, binnenbl. geel met paarse adering	5—6	0.20
— **Bronzeschild:** NIEUW! Bruinachtig-gele binnenbladeren met fluweelbruine buitenbladeren; geel geaderd	5—6	0.20
— **Cerbère:** wit met geel honingspoor	5	0.20
— **Dalila:** binnenste bloembl. licht rose, buitenste karmijn met bruin	6	0.20
— **Florentina alba:** buitenbl. wit, binnenbl. lila	5	0.20
— **Forster's Yellow:** zeer licht geel. Laag	6	0.15
— **Fritjof:** buitenbl. violetblauw, binnenbl. lichtblauw	5	0.15
— **Helge:** buitenbl. geel, binnenbl. parelmoerkleurig	6	0.15
— **Ingeborg:** buitenbl. geel-wit, binnenbl. wit	5	0.15
— **Iriskönig:** groote bloem, buitenbl. fluweel-bruinrood met geel, binnenbl. bruingeel	6	0.20
— **Kharput:** groote bloem, buitenbl. donker violet, binnenbl. donker lila-blauw	5—6	0.20
— **Kochi:** buitenste bl. donkerpaars, binnenbl. paars gevlekt	5	0.15
— **Maori King:** buitenbl. donker bruin-purper, geel gerand, wit gemarmerd, binnenbl. helder geel. Laag, zeer laat bloeiend	6	0.20
— **Mr. H. Darwin:** wit. Buitenbl. weinig paars geaderd	6	0.20
— **Mrs. Neubronner:** rijkbloeiend, geel; buitenbl. geaderd	6	0.20
— **Parisiana:** buitenbl. wit met licht paars, binnenbl. paars, wit gevlekt	6	0.15
— **Pfauenauge:** buitenbl. diep paars, binnenbl. dof-geel	5—6	0.20
— **Plumeri:** buitenbl. licht bruin-paars, binnenbl. lila-paars met brons	6	0.15
— **Prince Victor:** vroegste soort. Buitenbl. donker-paars, binnenbl. diep blauw	5	0.20
— **Prosper Laugier:** donker purper, geel gemarmerd; binnenbl. bruin-geel	5—6	0.20
— **Purperkönig:** zeer mooi donkerpurper	6	0.20
— **Queen of May:** mooi rose	5	0.20
— **Walhalla:** buitenbl. paarsblauw, binnenbl. lichtblauw	5	0.15
— **Zwanenburg:** bronskleurig geel met kastanjebruine vlekken, vroeg bloeiend	5	0.25

COLLECTIE VAN 10 IRIS GERMANICA, in 10 soorten, onze keuze f 1.50

Iris Kaempferi

JAPANSCHE IRIS

	Hoogte in cm	Bloeitijd	p. stuk
S **Iris Kaempferi:** zeer mooie irissoorten, welke het best groeien op humusrijken, vochtigen grond, welke toch doorlatend moet zijn in den winter	80	7	
— — **Gei-sho ui:** purper met gele vlekken, dubbel			0.25
— — **Gekko-no-nami:** vlak uitstaande bloem, wit, breede bloembl.			0.25
— — **Gofukushoshu:** wit, violet-rood geaderd			0.35
— — **Hinode Sakura:** breede bloembladeren, zacht mauve-lila ..			0.25
— — **Kumoisho:** mooi paars; geel honingspoor			0.25
— — **Mrs. Stanley:** purperrood, lichter gerand			0.25
— — **Shishi-no-ikari:** sierlijk afhangende bloembladeren, purper			0.25
— — **Shimoyo no tsuki:** met zeer breede, witte bloembladeren			0.25

COLLECTIE VAN 10 IRIS KAEMPFERI
in 10 soorten, naar onze keuze . . . . . . f 1.50

	Hoogte in cm	Bloeitijd	p. stuk
S **Iris Monnièri:** decoratieve plant, welriekende gele bloemen	100	7	0.20
S — **monspur:** elegante, gentiaanblauwe bloemen	60	7	0.20
S — **notha:** mooie plant, bloeit lichtblauw, geel geaderd	80	7	0.20
S — **ochroleuca (orientalis):** groote bloemen, geel met witte rand	100	7	0.20
S — **ochroleuca sulphurea:** mooi zwavelgeel, donkergeel gevlekt	100	7	0.20
S — **pallida:** van deze soort komen veel variëteiten voor, kenmerkend is de hoogere groei en de welriekende bloemen. Buitenbl. paars-blauw, binnenbl. lichtblauw	80	6	0.20
— — **Beauty:** sierlijke bloem, zachtblauw met iets paars		5—6	0.20
— — **Céleste:** lichtpaars met lichtblauw		6	0.20
— — **Daisy Hill:** groote bloem, donkerblauw		6	0.20
— — **Eckesachs:** binnenbl. lavendelkl., buitenbl. purper		6	0.20
— — **Her Majesty:** buitenbl. rose met purper geaderd, binnenbl. rose		6	0.20
— — **Mrs. Alan Gray:** buitenbl. lila, binnenbl. licht blauw. Bloeit twee maal		6, 8	0.20
— — **macrantha:** grootbloemig, buitenbl. violet, binnenbl. diep blauw		6	0.20
— — **odoratissima:** lavendel-blauwe, zeer welriekende Iris		6	0.20
— — **racemosa:** laagblijvend, buitenbl. wit, paars geaderd, binnenbl. lila		5—6	0.20
— — **Rhein Nixe:** buitenbl. paars-rood, wit gerand, binnenbl. zuiver wit		6	0.20
S — **pseudacorus. Lisch:** gewone, inheemsche soort, zeer mooi aan de waterkant. Bloeit geel	80	5—6	0.15
— **pseudacorus fol. variegata:** mooi lichtgeel gestreept blad		5—6	0.25
S — **sibirica:** mooie plant voor borders of oever. Fijnbladig, lange bloemstengels; fijne, sierlijke bloemen.			
— — **Duke of Norfolk:** azuurblauw, centrum violetblauw	90	6	0.15
— — **Emperor:** donkerblauw	90	6	0.15
— — **nigricans:** fluweelachtig donker paarsblauw	80	6	0.20
— — **Snow Queen:** wit met gele vlek	80	6	0.15
— — **Violacea:** buitenbl. paarsblauw op wit geaderd, binnenbl. paarsblauw. Bloemstengels boven de smalle bladeren uitstekend	80	6	0.15
— **Sieboldii:** sierlijk bebladerd; witte bloemen met geel spoor .... Zie ook onder **Rotsplanten.**	70	6—7	0.15
Kirengeshoma palmata: zeer sierlijk blad, mooie, eenigszins hangende, gele bloemen	70	8—9	0.30
S **Kniphofia hybriden** (Tritoma). **Vuurpijl:** mooie planten voor doorlatenden, zandigen grond. Winterdekking is aan te bevelen. Aan het eind van de bloemstengel staan de bloempjes dicht opeen in een lange, spitse tros.			
— — **Burgemeester Dr. de Vlugt:** helder geel. NIEUW!	80	7—10	0.30
— — **Express:** oranje-rood, onderste bloemen citroengeel	120	6—9	0.25
— — **Jubilé:** crême, in zalmrose overgaand	80	7—10	0.25
— — **Royal Standard:** citroengeel met oranje top. Groot	120	8—10	0.30
S **Lavandula latifolia (spica). Lavendel:** bladeren bijna geheel grijs; compacte groeier; blauwe, welriekende bloempjes	40	7—8	0.25
S — **officinalis compacta:** sterke vorm, zeer goed voor rotsbeplanting of kleine haagjes	60	7—8	0.20

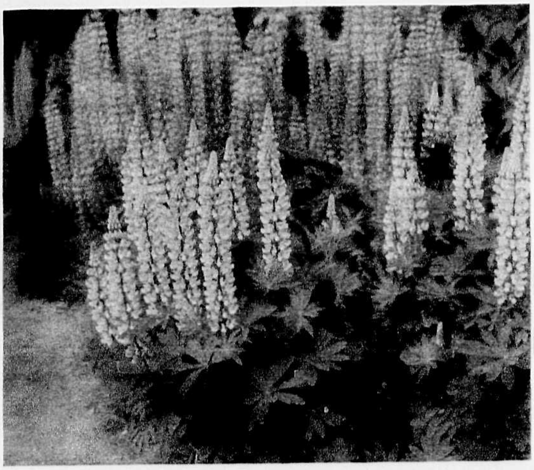

Lupinus polyphyllus Canarie

	Naam	Hoogte in cm	Bloeitijd	p. stuk
S	**Lavandula off. Blue Dwarf:** mooie dwergvorm, rijkbloeiend	35	7—8	0.25
S	— **off. Middachten var.:** bloeit zeer mooi, donkerblauw	50	7—8	0.25
S	— **off. Munstead var.:** laagblijvend en vroegbloeiend	40	7—8	0.25
	— **off. New Blue Dwarf:** de meest compacte vorm	25	7—8	0.30
S	**Lavatera cashmiriana:** met Malva-achtige, groote, zachtrose bloemen	170	7—9	0.20
S	**Liatris callilepsis:** paarse, aarvormige bloemtros. Mooi!	80	7—8	0.20
S	**Lilium tigrinum fl. pl. Tijgerlelie:** gevuldbloemige var., oranje. Bollen ca. 15 c.M. diep te planten	70	7—8	0.10
S	**Lupinus polyphyllus: Lupine:** zeer dankbare borderplant, overblijvend. Speciaal voor drogere gronden. Blauw	100	6—7	0.20
	— — **Ada:** geel met zalmrose gloed	100	6—7	0.30
	— — **albus:** zuiver wit	100	6—7	0.25
	— — **Artist:** sierlijke, lange tros, lila met lichtblauw	110	6—7	0.35
	— — **Avondrood:** stevige, breede tros; rood met purperroode vlag; vroeg	90	6—7	0.35
	— — **Canarie:** heldergeel	90	6—7	0.30
	— — **Captain Lindbergh:** purper met wit	90	6—7	0.25
	— — **Coquelicot:** lange trossen, purperrood, top zalmrose	110	6—7	0.35
	— — **Happiness:** eenkleurig. Donker purper-blauw	100	6—7	0.30
	— — **Nora:** lila-paarse trossen; opvallend	100	6—7	0.30
	— — **Olympiade:** donkerpaars, met gele vlag	100	6—7	0.35
	— — **Orange Glow:** licht zalmkleurig met oranje gloed. NIEUW!	100	6—7	0.30
	— — **Princes Juliana,** licht rose met wit	100	6—7	0.35
	— — **Red Guard:** lange, breede tros, opvallend warm karmijn-rose	100	6—7	0.35
	— — **Riverslea:** donkerkarmijn met rose-rood. NIEUW!	100	6—7	0.40
	— — **Ruby King:** donker purper-violet	100	6—7	0.25
	— — **Salmonea,** mooie soort, bloempjes met zalmrose kiel en zalm-karmijnkleurige vlag	100	6—7	0.35
	— — **Saxe Blue:** groote bloemtrossen, éénkleurig diep blauw	100	6—8	0.30
	— — **St. Maarten:** compact. Helder wijnrood, top rose. NIEUW!	80	6—8	0.35
S	— **regalis:** mooi ras met zachte kleuren, voor groote groepen, zaailingen	100	6—7	0.20
	per 10			1.50
	COLLECTIE van 10 Lupinen in 10 soorten, naar onze keuze			f 2.—
S	**Lychnis chalcedonica. „Brandende liefde":** geeft trossen vuurroode bloemen	80	6—8	0.20
	— **tomentosa atrosanguinea:** (Agrostemma). **Prikneus:** blad is witviltig, bloem donkerkarmijn	60	6—8	0.20
	Lysimachia clethroides: geeft spitse trossen, witte bloempjes. Halfschaduw	70	7—9	0.20
S	**Lythrum salicaria Brightness. Kattenstaart:** vertakte bloemstengels met lange trossen, rose bloemen. Zeer mooi voor aan de waterkant	100	7—8	0.20
S	— **salic. roseum Perry's var.:** lila-roserood	100	7—8	0.20
S	— **virgatum Rose Queen:** losse trosjes, lila-rood	80	7—8	0.15
	Macleya cordata (Bocconia): hooge stengel met sierlijke, blauw-berijpte bladeren, eindigend in vertakte tros, wit-gele bloempjes	180	7—8	0.20
S	**Malva moschata. Muskuskaasjeskruid:** rijkbloeiend met groote rose bloemen	50	6—8	0.20
S	— — **alba:** bloeit wit	50	6—8	0.20
	Meconopsis cambrica. Schijnpapaver: zeer mooie, overblijvende klaproos met knikkende bloemknoppen en witte, gele of oranje bloemen	40	6—8	0.20
	Mimilus. Maskerbloem.			
	— **Bartonianus:** sterke soort met behaard blad en okselachtige, opvallende, leeuwenbek-achtige bloemen, rose-karmijn	40	6—8	0.20
	— **hybr. Burnetti:** bruingeel met roodbruin gevlekt	30	6—7	0.20
	— **hybr. Leopard:** groote bloemen, geel met rood gevlekt	40	6—7	0.20
	Miscanthus sinensis gracillimus: (Eulalia japonica): zeer mooi siergras, lang en smalbladig, donkergroen met witte nerf	170	7—8	0.35
	— **sinensis zebrinus:** bladeren in de breedte geel gestreept	170	7—8	0.35
	Monarda didyma: roode, kransstandige bloemen in etages	100	7—8	0.15
	Monarda did. Cambridge Scarlet: helder donkerrood	80	7—8	0.15

	Hoogte in cm	Bloeitijd	p. stuk
Myosotis palustris. Moeras-Vergeet-mij-niet: voor op vochtige plaatsen. Bloeit helder blauw	30	6—8	0.15
Nepeta grandiflora Souvenir d'André Chaudron: grootbloemig, lila-blauw; zeer goed voor verwildering	50	6—8	0.20
— **hybr. Six Hills Giant:** met grooter bloemen en blad dan Mussini	50	6—9	0.25
— **Mussini. Kattenkruid:** grijsbladig, doorbloeiend, licht-blauw	30	6—9	0.15
Oenothera fruticosa. Teunisbloem: geeft gele, trechtervormige bloemen in trossen; goed voor schaduw	40	6—8	0.15
— — **W. Cuthberson.** NIEUW! Met mooi bronskleurig blad, roode bloemknoppen en diepgele bloemen	40	6—8	0.25
— **speciosa:** geeft groote, zuiver witte bloemen	40	6—9	0.20
Pachysandra terminalis: groenblijvende plant met dik, donkergroen blad, breidt zich uit door worteluitloopers. Goed voor diepe schaduw	25	5	0.25

S PAEONIA. Pioenen

Zeer mooie borderplanten, welke voor mooien bloei voedzamen grond behoeven. Eerst het tweede jaar na het planten volgt rijke bloei.

	Hoogte in cm	Bloeitijd	p. stuk
Sortiment	60—90	6	0.25
per 10			2.—
— **albiblora (sinensis) hybriden:**			
— — **Asa Gray:** bijna geheel gevuld, licht zalm-rose, niet groot			
— — **Belladonna:** dubbel, donker rose, vrij laat			
— — **Benisangai:** halfdubbel, rood; gele meeldraden			
— — **Canarie:** wit, gevuld met kleinbladig lichtgeel centrum			
— — **Charlemagne:** gevuld, licht zalmkl., welriekend, laat			
— — **Duc de Wellington:** wit, dicht crême centrum			
— — **Duchesse de Nemours:** grootbloemig gevuld, wit			
— — **l'Eblouisante:** wijnrood, groote, gevulde bloem, laat			
— — **l'Elegante:** gevuld licht rose tot wit			
— — **Felix Crousse:** grootbloemig, gevuld, helderrood			
— — **Festiva Maxima:** zeer mooi helder-wit met enkele roode vlekken			
— — **La Tulipa:** gevuld, rose met weinig karmijn gevlekt, laat			
— — **Livingstone:** gevuld, lila-rose, laat			
— — **Mad. Calot:** licht rose tot wit, gevuld			
— — **Mad. Forel:** donker rose, geheel gevuld, franjeachtig			
— — **Mad. de Verneville:** groote, ronde bloem, wit			
— — **Milne Eduard:** rose-rood, gevuld, bolvormig centrum licht rose			
— — **Mrs. Krelage:** halfdubbel, kersrood, laat			
— — **Mons. Jules Elie:** groote, gevulde bloem, zilverachtig rose			
— — **Noémy Demay:** groote, gevulde bloem, zeer licht rose tot wit			
— — **Nôtaire Lafond:** rose, centrum franjeachtig gevuld, melkwit			
— — **Prolifera tricolor,** licht rose, centrum kanariegeel met rood, welriekend			
— — **Rosa Magna:** grootbloemig, rose, dubbel; welriekend			
— — **Rosy Down:** sierlijk, enkelbloemig, rose-karmijn			
— — **Virge Marie:** licht rose, halfgevuld, welriekend			
— — **Whittley major:** enkelbloemig wit met gele meeldraden			
— **officinalis alba plena:** vroege bloeier, dubbel wit, vroeg		5	
— **officinalis mutabilis fl. pl.:** dubbel zacht rose, vroeg		5	
— **officinalis rosea superba:** groot dubbel rose, vroeg		5	
— **officinalis rubra plena. „Boerenpioen":** vroegste soort, geheel gevuld, helder rood		5	

	Hoogte in cm	Bloeitijd	p. stuk
S **Papaver nudicaule. Klaproos:** zeer sierlijk bloeiende planten, in kleuren van licht geel tot oranje. Niet te vochtige standplaats!	30	6—9	0.25
— **orientale. Oostersche papaver:** zeer mooie borderplant.			
— — **bracteata:** oranjerood, met groote zwarte vlekken aan de basis	70	6—7	0.20
— — **Brilliant:** stevige bloem, helder oranje, basis zwart gevlekt	80	6—7	0.20

Paeonia albiflora Noemy Demay

Papaver orientale

	Hoogte in cm	Bloeitijd	p. stuk
Papaver orientale Duke of Teck: zeer grootbloemig, oranje-rood, zwarte vlek aan de basis	90	6—7	0.20
— — **King George:** oranje-rood, bloemrand gekarteld	80	6—7	0.20
— — **Mahony:** donkerkarmijn, zeer groot	100	6—7	0.20
— — **Mrs. John Harkness:** mooi zalmrose	70	6—7	0.20
— — **Orange Glow:** laag blijvend, oranje-scharlaken bloemen op stevige stengels	70	6—7	0.25
— — **Sturmfackel:** laagblijvende Papaver met middelgroote vuurroode bloemen, zeer goed	50	6—7	0.25
— — **Wunderkind:** enorme karmijnrose bloemen. Opvallende, nieuwe variëteit, bloem tot 25 c.M. breed	100	6—7	0.35
Peltiphyllum peltatum: sierlijk, bijna rond blad op hooge steel. Lange tros, lichtrose bloempjes. Mooie oeverplant	60	5	0.25
Pentastemon barbata. Baardige schildpadbloem: sierlijke stengel met fijne, oranje-roode bloemen; rijkbloeiend!	60	7—8	0.25
S **Pentastemon Torreyi:** lijkt veel op barbata, doch de kleur is donker karmijn	80	7—8	0.25
S **Petasites fragans** (Tussilago-). **Winterheliotroop:** voor schaduw. Zeer vroeg bloeiend met welriekende, lichtrose trossen	20	2—3	0.25
S **Phlox Arendsii Charlotte:** laagblijvend en doorbloeiend, lila	30	6—9	0.20
S — — **Hilda:** lichtlila	30	6—9	0.20
S — — **Marianne:** violet	30	6—9	0.25
S — **ovata carolineana:** NIEUW! Laag blijvend met karmijn-rose losse bloemtrossen	30	6—7	0.25

Border met op voorgrond Buphthalmum salicifolium. *Aanleg H. Copijn & Zoon.*

S PHLOX PANICULATA. Herfstsering of Vlambloem

Een van de dankbaarste borderplanten, bloeiend in alle nuances van wit tot rood en blauw. Stevige, rechtop staande stengels.

SORTIMENT:

per stuk f 0.20
per 10 - 1.75

Hoogte 50—100 cm.
Bloeitijd Juni-eind September.

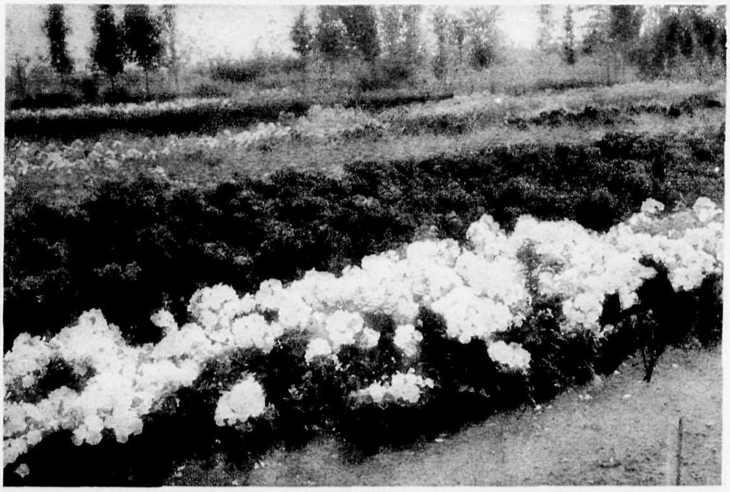

Phlox paniculata

Baron van Dedem: hoog scharlaken bloedrood.
Baron van Heekeren: laagblijvend, zalmrose.
Boule de Feu: vrij laag, breede tros, fel donkerrood.
Caroline v. d. Berg: hoog, mooi blauw-violet, blad bruinachtig.
Coquelicot: schitterend oranje-rood.
Deutschland: zeer grootbloemig, schitterend oranje-rood.
Dr. Charcot: lila-paars met wit oog.
Elisabeth Campbell: vroeg. Zalmrose, wit oog.
Emain Macha: prachtig oranje-scharlaken.
Etna: diep koraalrood.
Eugène Danzanvilliers: hoog. Lila met wit oog.
Europa: wit met groot violet-rood oog.
Evangeline: zeer mooi zalmkleurig rose.

Phlox paniculata Koningin Emma

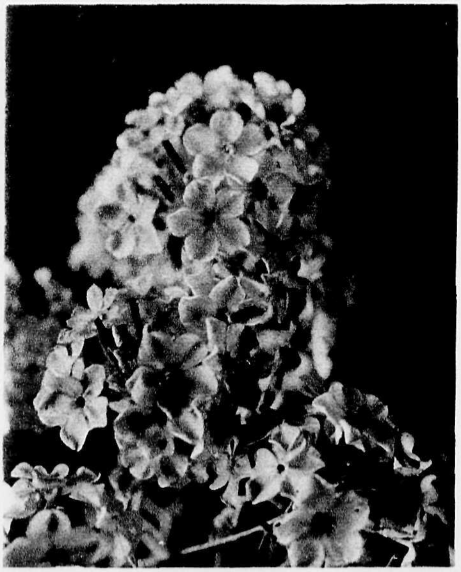

Feuerbrand: vroeg. Groote trossen, scharlakenrood.
Flora Hornung: laag. Rose met wit, karmijn oog.
Frau Ant. Buchner: hoog. Groote trossen, mooi wit.
Freifräulein v. Lassberg: lager, wit.
Generaal van Heutz: zalmrood met wit oog.
Gruppenkönigin: groote tros, lila-rose, rood oog. Laat.
Gustaf Lind: laag. Breede tros, rood met iets oranje.
Hindenburg: kersrood met oranje schaduw, donker oog.
Ida: zalmrose met oranje schaduw, donker oog. **0.25.**
Imperator: donkerrood. Blad donkergroen met bruin.
Iris: purperblauw, hoog.
Jules Sandeau: zeer laag; vroeg bloeiend, rose-rood.
Koningin Emma: NIEUW! Geeft de grootste bloemen, zachtrose met karmijn oog. **0.25.**
Leo Schlageter: mooi scharlaken-karmijn. Hoog en vroeg.
Loki: zacht zalmkleurig, vrij laat.
Lord Raleigh: bijzonder mooi, donker violet-blauw.
Marie 's Jacob: laagbl., breede trossen, zacht lila, wit oog.
Mevr. van Beuningen: NIEUW! Zeer mooie eenkleurige, zalm-rose bloemen.
Mia Ruys: blijft zeer laag, zeer mooi zuiver wit.
Morgenrood: NIEUW! Een zeer opvallende, prachtige, rozen-roode kleur.
Newbird: zeer mooi amarantrood.
Prof. Went: zeer donker purperrood.
Rijnstroom: rose-karmijn, vrij laat.
Saladin: zeer opvallend oranje-scharlaken.
Septemberglut: hooge, vrij late soort, karmijn met zalmkleur.
Sindbad: zeer laagblijvend, lila.
Smiles: hoog, laat. Rose-rood met karmijn oog.
Sweetheart: zalmkarmijn met lila oog.
The King: magenta-rood met paarsen gloed.
Viking: hoog en zeer laat bloeiend, zalmkleurig rose.
Wanadis: zeer mooie Phlox, lila met violet-rood oog.

Plant steeds van eenzelfde soort meerdere planten bijeen in een groep. Het effect is dan grooter.

Tuin te Waalwijk *Aanleg H. Copijn & Zn.*

		Hoogte in cm	Bloei-tijd	p. stuk
S	**Physalis Franchetti. Lampionplant:** de plant met de kruipende wortels is niet geschikt voor een border. Aan de stengels komen oranjekleurige lampionnetjes, zeer mooi voor droogbouquet	80	7—9	0.10
S	**Physostegia virginiana albiflora:** geeft lange trossen witte bloempjes	100	7—8	0.20
	— — **Vivid:** laagblijvende plant met compacte trossen rose bloemen; zeer rijkbloeiend	60	8—9	0.30
	Phytolacca acinosa. Karmozijnbes: opgaande plant met kleine witte bloempjes, in de herfst donkerpurpere bessen in lange staande trossen	120	7—8	0.15
S	**Platycodon grandiflorum Mariesii:** groote, platte, blauwe klokken	30	7—9	0.20
S	— — **Mariesii album:** grootbloemig, wit	30	7—9	0.20
	Podophyllum emodi majus: sierlijk blad, loopt gemarmerd uit; groote, rose bloem in het voorjaar. Oeverplant	60	5	0.25
S	**Polemonium coeruleum. Jacobsladder:** dichte, vertakte tros, blauw	60	6—7	0.20
S	— — **Primadonna:** zeer mooi lichtblauw	60	6—7	0.20
S	— — **Jacobae album:** bloeit zuiver wit	50	6—7	0.25
	Polygonatum multiflorus. Salomonszegel: forsche groeier voor schaduw. Sierlijk overhangende stengels met kleine witte bloempjes	40	6	0.15
	Polygonum bistorta superbum. Adderwortel: bloeit met aarvormige, lange trosjes rose bloempjes. Voor vochtigen grond	40	6—7	0.15
	— **polystachyum:** forsche plant, bloeit met witte pluimen	150	9	0.15
	— **sacchalinense:** zeer sterk groeiend met sierlijk blad. Witte bloemtrosjes	250	9	0.15
	— **sericeum:** blad zijde-achtig behaard. Witte bloemtrosjes	50	8—9	0.15
	Potentilla. Ganzerik: zeer mooie planten als voorbeplanting in borders of in grootere rotspartijen; meest liggende en opgerichte stengels.			
	— **atrosanguinea Gibson's Scarlet:** prachtig scharlakenrood	30	6—9	0.25
	Potentilla hybr. Dr. André: dubbel, donker-karmijn	30	7—8	0.20
	— **hybr. Louis van Houtte:** grootbloemig, dubbel, karmijn met geel	30	7—8	0.20
	— **hybr. Victor Lemoine:** grootbloemig, dubbel donkerkarmijn	30	7—8	0.20
	— **insignis:** blad mooi zilverachtig, bloeit vuurrood	20	6—7	0.25
	— **nepalensis Miss Willmott:** rijkbloeiend, vermiljoenrood	30	7—8	0.20
	— **nepalensis Roxana:** zalmrose met rood oog	30	7—8	0.25
	Zie ook onder **Rotsplanten.**			
S	**Poterium obtusum. Pimpernel:** rijkbloeiend met lila-rose aren	80	7—9	0.20

Rudbeckia speciosa

PRIMULA. Sleutelbloem

Deze planten verkiezen alle een niet te drogen, voedzamen grond, welke goed doorlatend moet zijn. Min of meer beschaduwde plaatsen. (Zie ook onder Rotsplanten).

	Hoogte in cm	Bloeitijd	p. stuk
— **Bulleyana:** bloemen kransstandig en étagegewijs, oranjegeel	30	5—6	0.20
— **cashmiriana:** als volgende, doch bemeelde bladeren en stengels	20	4—5	0.20
— **denticulata:** lange bloemstengel, waarop de lila bloempjes in bolvorm bijeen staan	20	4—5	0.20
— **denticulata alba:** met witte bloemen	20	4—5	0.25
— **Florindae:** op de hooge stengel bevinden zich de kransstandige, afhangende, zwavelgele bloemen, welriekend!	40	7—8	0.25
— **Moerheimi hybriden:** bloeit étagegewijs, mooie zachte kleuren: geel, oranje, rood, rose en lila	40	6—7	0.25
— **Mooreana:** groote rozetten met aan de onderzijde wit bepoederde bladeren. Rechtopgaande stengels met aan het eind half-bolvormige trossen violette bloemen	30	5—7	0.25
— **pulverulenta:** bloemstengels wit bestoven. Bloeit in etages, rood	40	5—6	0.25
— **veris grandiflora:** grootbloemige, in kleuren gemengd	25	3—5	0.15
per 10			1.25
Pulmonaria angustifolia azurea. Longkruid: kruipende plant met opgerichte bloemstengels. Bloemen diep-blauw. Goed voor schaduw	25	3—4	0.15
— **picta (Mrs. Moon):** bloeit blauw en rood. Witgevlekt blad	25	3—4	0.15
— **rubra:** zeer vroeg bloeiend, rose-rood	25	3—4	0.15
— **rubra Bowles' Red:** zeer mooi, steenrood	25	3—4	0.20
S **Pyrethrum roseum hybriden:** *zeer mooie snijbloemen in kleuren van wit tot* donkerrood	50—60	5—7	
— **Alice Roosevelt:** enkel, zacht rose			0.20
— **Candida plena:** dubbel wit			0.20
— **Cassiope,** enkel, donkerkarmijn			0.25
— **Dr. Parker:** enkelbloemig, extra snijbloem			0.25
— **Eileen May Robinson:** grootbloemig, enkel rose			0.25
— **Esmeralda:** enkel, rood			0.25
— **Harold Robinson:** grootbloemig, enkel scharlaken rood			0.30
— **James Kelway:** zeer mooi, enkel rood			0.25
— **J. N. Twerdy:** dubbel, rood met bruine gloed			0.25
— **Lord Roseberry:** dubbel karmijnrood			0.25
— **Mr. Stanley:** zeer grootbloemig, donkerrood, enkel			0.25
— **Mrs. Bateman Brown:** grootbloemig, enkel rood			0.25
— **Princesse de Metternich:** zuiver wit, dubbel			0.20
— **Progression:** donker rose, halfdubbel, gevuld hart			0.20
— **Queen Mary:** rose, dubbel			0.20
— **Ruby:** enkel rood met bruin hart			0.25
— **Snowwhite:** rijkbloeiend, enkel helderwit			0.25
— **Walküre:** dubbel, licht-rose, grootbloemig			0.25
— **White Giant:** dubbel wit			0.20
— **White Queen Mary:** zeer mooi wit; gevuld hart			0.25
— **Yvonne Cayeux:** dubbel, crême-wit			0.20

COLLECTIE van 10 Pyrethrums in 10 soorten, naar onze keuze ... f 1.75

Sidalcea hybr. Sussex Beauty

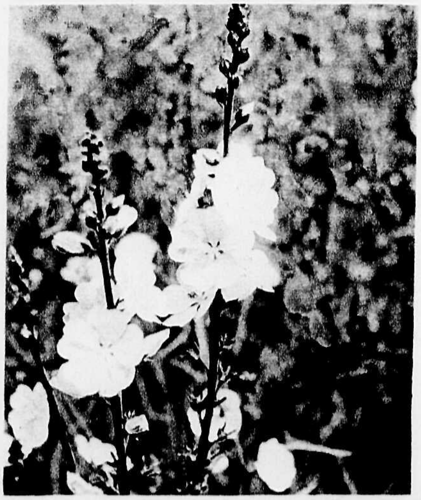

	Hoogte in cm	Bloeitijd	p. stuk
Rodgersia aesculifolia: plant met sierlijke, kastanje-achtige bladeren. Bloeit met lange trossen crêmewitte bloempjes. Voor humushoudenden grond en halfschaduw	100	7—8	0.30
S **Rudbeckia laciniata Golden Glow:** gevulde bloem, groot, enkel geel	170	8—9	0.20
S — **nitida Herbstsonne:** sierlijke bloem, groot, enkel geel	170	8—9	0.20
S — **purpurea:** groote bloem, dof wijnrood, afhangende bloembladeren	100	8—9	0.20
S — **purpurea superba:** goede verbetering met vlak uitstaande bloembladeren, wijnrood	100	8—9	0.30
S — **speciosa (Newmanni):** zeer dankbare borderplant met sterke stengels. Bloem donkergeel met zwart hart	50	8—9	0.20
S — **subtomentosa:** diepgeel, met zwart hart	130	8—9	0.20
Salvia pratensis. Veldsalie: lange, spitse tros, helder paars-blauw	70	6—7	0.20
— **pratensis rosea:** met lila-rose bloemen	70	6—7	0.20

		Hoogte in cm	Bloeitijd	p. stuk
	Salvia nemorosa superba (virgata nemorosa): zeer mooi donkerblauw met paars	80	6—7	0.20
	— **nemorosa nana:** mooie, compacte groeier, helderblauw	40	6—7	0.20
	— **sylvestris:** zeer mooie, lichtblauwe vorm	90	6—7	0.20
	Santolina chamaecyparissus: groenblijvende planten, met fijn, licht grijsgroen loof, bolvormige bloemhoofdjes	30	7—8	0.25
	— **pinnata:** blaadjes heldergroen, bloeit crême-wit	40	7—8	0.25
	— **virides:** blaadjes hardgroen, bloeit lichtgeel	40	7—8	0.25
S	**Saponaria officinalis pleniflora. Zeepkruid:** sterk groeiende plant, welriekend, dubbel licht rose	50	6—8	0.20
	— — **rubra plena:** dubbelbloemig helder-rose	50	6—8	0.25
S	**Scabiosa caucasica:** mooie groote, langgesteelde bloemen, lila	80	7—10	0.20
S	— — **albiflora:** grootbloemig, wit	80	7—10	0.25
S	— — **Miss Willmott:** groote, halfgevulde, witte bloemen	80	7—10	0.25
S	— **lucida:** kleinere bloemen op sierlijke, lange stengels, lila-blauw	60	7—10	0.25
	Sedum aizoon: stevige plant; groote, platte trossen goudgele bloempjes	30	6—7	0.20
	— **aizoon Maximowiczii:** als vorige, doch geheel forscher	45	6—7	0.20
	— **maximum atropurpureum:** groote purperkleurige bladeren, bloeit licht rose	40	7—8	0.15
	— **spectabile atropurpureum:** sierlijke, grootbladige soort, breede trossen, fijne, rose bloempjes	40	8—9	0.25
	— **spectabile Brilliante:** grijsblauwe bladeren met karmijnroode bloemschermen	40	8—9	0.25
	Zie ook onder **Rotsplanten.**			
S	***Senecio clivorum Orange Queen:*** *mooie plant voor gazon of waterkant, groote* bladeren en groote tros, oranje-gele bloemen	130	7—9	0.25
S	— **cliv. Othello:** blad purper, bloemen diep oranje	100	7—9	0.25
S	— **cliv. subcrenatus:** bloemen donker geel, compacter	100	7—9	0.20
S	— **tanguticus:** fijn vertakte bloemtros, diepgele bloemen	120	8—9	0.25
	— **Veitchianus:** lange, aarvormige bloemtros, geel	200	8	0.25
	Sidalcea hybr. Mr. Lindbergh: lange tros met malva-achtige bloemen, donkerkarmijn	90	6—8	0.20
	— **hybr. Goldelfe:** NIEUW! Geeft groote gele bloemtrossen	80	8—9	0.30
	— **hybr. Nimmerdor:** rose-rood	100	6—8	0.20
	— **hybr. Rose Beauty:** vroegste soort, diep rose	90	7—9	0.20
	— **hybr. Sussex Beauty:** NIEUW! Een zeer mooie varieteit met satijnrose bloemen	100	7—8	0.30
S	**Silphium perfoliatum:** forsche plant voor goeden, niet te drogen grond. Gele lintbloemen	170	7—9	0.25
S	**Solidago hybr. Frühgold. Gulden Roede:** zeer vroeg bloeiend met goudgele bloemtrossen. NIEUW!	80	8—9	0.25
S	— **hybr. Goldschleier:** geeft een breed-vertakte, pluimvormige tros, heldergeel	80	8—9	0.25
S	— **hybr. Mimosa:** sierlijke, gebogen trossen, geel	120	8—9	0.25
S	— **Shortii:** sterke groeier, groote trossen, geel	160	8—9	0.20
S	— **Shortii Golden Wings:** bloeit laat, zeer groote, heldergele pluimen	200	8—9	0.15
S	— **virgaurea:** vroege bloeier, geel	80	9—10	0.20
S	— **virgaurea praecox compactum:** blijft lager, bloeit eerder	60	7—8	0.20
	Spiraea — zie Astilbe, Aruncus, Filipendula.			
S	**Stachys grandiflora:** kransstandige, groote, lichtpaarse bloemen	40	5—7	0.20
	— **lanata. Berenoor:** zeer zachte, witwollige bladeren	30	6	0.20
S	**Statice latifolia:** geeft groote trossen, lila-blauwe bloempjes	40	6—7	0.20
	Telekia speciosa (Buphthalmum-): forsche plant, hooge stengel met groote, gele lintbloemen	140	7—8	0.20
S	**Thalictrum aquilegifolium purpureum:** hooge, los vertakte stengel met purperrose bloempjes	80	6	0.25
S	— **glaucum:** blauwachtige blaadjes, gele bloemtrossen	120	6—7	0.25
S	— **minus:** zeer fijn, varenachtig blad, witachtige bloempjes	50	6	0.25
S	— **minus adiantifolium:** met zeer sierlijk, op het varentje „Venushaar" gelijkend blad. Bloeit wit	30	6	0.25
	Thermopsis caroliniana: rechte stengel met gele lupine-achtige bloemen	100	5—7	0.25
	— **fabacea:** met losse trossen diepgele bloemen	50	5—6	0.25
	Tradescantia virginiana alba: plant met smalle bladeren, bloemen in kleine trossen, wit. Zeer mooi aan de waterkant	50	6—9	0.20
	— **virg. coerulea plena:** zeer mooi, dubbel blauw	40	6—9	0.15
	— **virg. Hutchinsoni:** lila	40	6—9	0.15
	— **virg. J. C. Weguelin:** zeer groote, lichtblauwe bloemen	40	6—9	0.25
	— **virg. Leonora:** zeer mooi donker paars-blauw	50	6—9	0.25
	— **virg. rubra:** paars-rose	50	6—9	0.15
	— **virg. rubra plena:** half-dubbel, violet-rood	40	6—9	0.20

Tritoma: zie Kniphofia pag. 22.

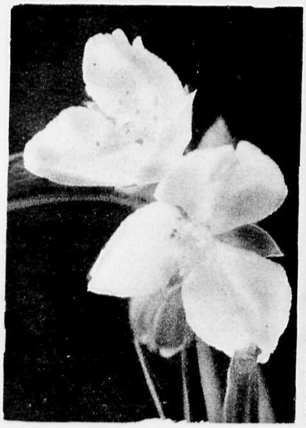

Tradescantia virginiana alba

Trollius

Uvularia grandiflora

TROLLIUS

Een der mooiste voorjaarsbloemen. De kleuren varieeren van lichtgeel tot donker oranje. Zij zijn bij uitstek geschikt voor borderbeplanting en zijn tevens mooie snijbloemen.

	Hoogte in cm	Bloei-tijd	p. stuk
Sortiment	50—60	5—6	0.20
S — **europaeus pumilus:** laagblijvend, zachtgeel			
S — **europaeus superbus:** grootbloemig, licht geel			
S — **hybr. Commander in Chief:** groote bloemen, donker oranje. NIEUW!			0.30
S — **hybr. Earliest of All:** zeer vroeg, licht geel			
S — **hybr. Empire Day:** kogelronde bloem, licht oranjegeel			
S — **hybr. Glory of Leiden:** zeer grootbloemig, goudgeel; NIEUW!			0.25
S — **hybr. Golden Queen:** halfgevuld, oranjegeel, laatbloeiend			0.25
S — **hybr. Goldquelle:** grootbloemig, heldergeel			
S — **hybr. Goliath:** oranje, meeldraden, donkergeel			
S — **hybr. Meteor,** oranje			
S — **hybr. Oranje Globe:** met oranje-gele, bijna ronde bloemen			
S — **hybr. Orange Princess:** hoog, oranje-geel			
S — **hybr. Yellow Prince:** zeer grootbloemig, heldergeel			
S — **japonicus Excelsior:** zeer mooi oranje-geel			
S **Tussilago fragans:** zie Petasites pag. 25.			
Uvularia grandiflora: schaduwplant, bloeit met hangende, citroengele klokjes	30	4—5	0.20
S **Valeriana coccinea:** sierlijke plant met trossen fijne, purperroode bloempjes	80	7—9	0.20
— **dioeca:** geeft trossen kleine, lichtrose bloempjes	25	5—6	0.20
Verbascum hybr. Caledonia. Toorts: lange trossen, licht bruin-rose bloemen	150	6—8	0.20
— **hybr. Chaixii:** spits pyramidale tros, groote, gele bloemen met lila-purper meeldraden	150	6—7	0.25
— **hybr. Cotswold Queen:** vertakte tros, bloemen bruinachtig zalmgeel	100	6—7	0.25
— **hybr. Harkness:** grootbloemig zwavelgeel	120	6—7	0.25
— **nigrum** (vernale): mooi viltig bladrozet; slanke trossen zwavelgele bloempjes	110	7—8	0.25
— **thapsiforme:** sterk vertakte tros, donkergeel met purpere meeldraden	100	6—7	0.25
— **Wiedemannianum:** slanke bloemtrossen met violette bloemen	60	5—7	0.25
S **Vernonia crinita:** schermvormige tros purper-violette bloempjes	150	8—9	0.30
S **Veronica gentianoides. Eereprijs:** stevige stengel, donkergroen blad en lange spitse, lichtblauwe tros	40	6—7	0.20
— **gentianoides variegata:** met witgerand blad	30	6—7	0.20
— **incana:** bladeren en stengels grijsviltig, mooie, blauw-grijze bloemaren. Goed voor randen	30	7—8	0.15
S — **maritima rosea:** stengels doorgebogen, rose trossen	40	7—8	0.20

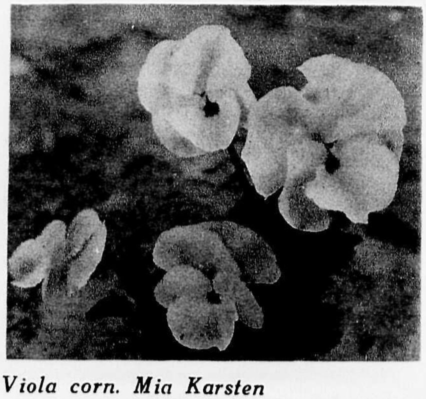

Viola corn. Mia Karsten

	Hoogte in cm	Bloeitijd	p. stuk
Veronica spicata compacta: gedrongen groeiwijze, lange trossen, bloeit donkerblauw	40	7—8	**0.20**
— **spicata latifolia:** forsche groeier, lange trossen, blauw	50	7—8	**0.20**
— **spicata rubra:** bloeit zeer mooi rose-rood	40	7—9	**0.25**
S — **subsessilis** (Hendersonii): forsche, opgaande plant, zeer lange, violetblauwe aren	60	7—9	**0.25**
Vinca major. Maagdepalm: zeer mooie plant voor bodembedekking of hangplant in bloemenbakken. Groote bladeren en groote, lichtblauwe bloemen. Ranken worden ruim 1 M. lang		5	**0.20**
— **major fol. var.:** zeer mooi wit-gerand blad		5	**0.25**
— **minor.:** kleinbladige soort, goed voor schaduw, bloeit blauw. Kruipend		5	**0.20**
— **minor alba:** als boven, doch wit bloeiend		5	**0.20**
— **minor alba fol. arg. varieg.:** witbont blad; bloeit wit		5	**0.25**
— **minor rubra plena:** bloem dubbel, purper		5	**0.20**

S VIOLA CORNUTA. Overblijvende violen

Zeer rijkbloeiende plantjes, sierlijke bloemen gevend van April tot October. Voedzame, doorlatende grond is gewenscht. Om goed bloeiende planten te behouden, moet men deze jaarlijks, in Juli—Augustus afsnijden en verplanten.

	Hoogte in cm	Bloeitijd	p. stuk
Sortiment	20	4—10	**0.20**
— — **alba:** wit, kleinbloemig			
— — **Alpha:** zeer grootbloemig donker violet-blauw met oranjegeel hart			
— — **Ardwell Gem:** zwavelgeel, zwart geaderd hart			
— — **Blue amélioré:** kleinbloemig, blauw-violet			
— — **Border Queen:** zeer mooi goudgeel			
— — **coerulea:** blauw, violet gerand, grootbloemig, welriekend			
— — **Eunice:** violet-rood, donkerder hart			
— — **Evert van Dijk:** zeer grootbloemig, violet-blauw			
— — **G. Wermig:** kleine, paarse bloemen op lange stelen, welriekend			
— — **Hansa:** zeer rijkbloeiend, donker blauw-violet			
— — **Jackanapes:** opvallend! Bovenhelft roodbruin, onderhelft geel			
— — **J. B. Riding:** wijn-rood met licht hart			
— — **Lady Dundonald:** melkwit, fijn geaderd; botergeel hart			
— — **Lawrence:** zeer sterk. Grootbloemig wit met lichtblauw			
— — **Marian Waters:** sterke groeier en rijkbloeiend, lilablauw geaderd			
— — **Mia Karsten:** grootbloemig, mooi eenkleurig lila			
— — **Silver Viks,** krachtige groeier, grootbloemig, roomkleurig			
— — **Thomas Glenn:** lila-paars geaderd op wit			
— — **W. H. Woodgate:** sierlijk, rijkbloeiend, donker violet-blauw			
S — **gracilis H. Copijn:** zeer mooi, eenkleurig donker violet-purper			**0.25**
— — **Lord Nelson:** donker fluweel-purper			**0.20**
— — **lutea:** nieuwe kleur onder deze soort, geel			**0.30**
— — **Purpurine:** eigen aanwinst, rijkbloeiend, egaal donkerpurper			**0.25**
S — **odorata. Maartsch viooltje:** kruipend plantje, kleine, zeer welriekende, paars-blauwe bloemen. Goed voor schaduw	10	3—4	
— — **Königin Charlotte:** rijkbloeiend, violet-blauw			**0.15**
— — **Perle rosea:** purperrose			**0.15**
— — **Princesse de Galles:** grootbloemig en langgesteeld, doorbloeiend, violet			**0.20**
COLLECTIE van 25 Viola cornuta — of Viola gracilis of Viola odorata — in 10 soorten, naar onze keus			**f 3.50**
Yucca filamentosa. Palmlelie: Groenblijvende plant met lange, smalle bladeren, welke rondom uitstaan. Bloemstengels zeer lang en vertakt. Groote klokvormige, crême-witte bloemen	30	6—7	**0.25**
— **pendula,** forschere plant met breeder blad. Bloemstengel tot 1½ M.	50	7	**0.40**

Ten einde het geheele seizoen ruim voorzien te zijn van bloeiende planten, is het dikwijls gewenscht, ook 2-jarige planten toe te passen. Eind September of anders in Maart-April kunnen deze geplant worden.
Zie hiervoor de speciale pag. achter in deze catalogus.

Alyssum saxatile

Rotsplanten

Onder deze rubriek zijn die planten ondergebracht, welke het beste geschikt zijn voor de beplanting van rotstuintjes en stapelmuurtjes. De meeste van deze planten zijn uit bergstreken afkomstig en willen meestal gaarne in een eenigszins kalkhoudenden grond staan die goed doorlaatbaar is.
Voor rots- en muurtuinen zijn natuurlijk **ook dwergheesters en dwergconiferen** te gebruiken, deze zijn **onder de desbetreffende hoofdstukken met een R. aangeduid.** Ook Heide-soorten zijn met succes te gebruiken.

COLLECTIE van 25 stuks in soorten voor muurbeplanting	**f 4.50**
25 „ „ „ „ rotsbeplanting	**- 4.—**
25 „ „ „ „ bodembedekking	**- 3.50**
100 „ „ 35 soorten	**- 15.—**

	Hoogte in cm	Bloeitijd	p. stuk
Acaena Buchanini: kruipend, fijne, blauwgroene blaadjes	—	—	**0.20**
Achillea aizoon. Zie Anthemis aizoon.			
— **aurea:** Zie Chrysanthemum achilleafolium.			
— **Kolbiana:** met fijne, grijze blaadjes, witte bloemtrossen	20	6—7	**0.25**
— **tomentosa:** grijsgroene, varenachtige blaadjes en platte, schermvormige bloemtros, helder geel	20	7—9	**0.20**

Achillea tomentosa

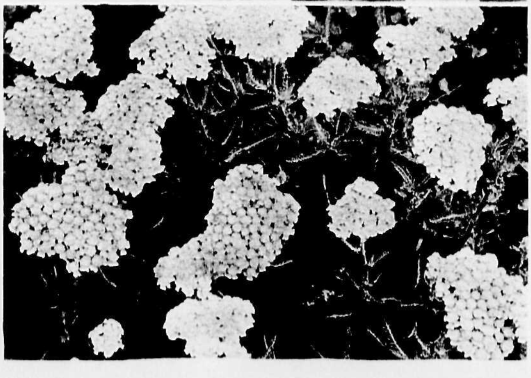

	Hoogte in cm	Bloeitijd	p. stuk
Achillea umbellata: varenachtige, grijsviltige blaadjes, helderwitte bloemtrossen	20	6—8	**0.20**
Adonis amurensis fl. pl.: zeer vroeg bloeiend met groote, gevulde gele bloemen	10	2—3	**0.40**
Aetheonema coridifolium: blauwgroene blaadjes, zachtrose bloemtrosjes	10	4—5	**0.25**
Ajuga Brockbanki. Kruipende plant, bloemtrossen helder donkerblauw	15	5—6	**0.20**
— **genevensis Tottenhami:** maakt weinig uitloopers, bloeit rose	15	5—6	**0.25**
— **reptans. Zenegroen:** kruipend, heldergroen. Bloemtrossen blauw	15	5—6	**0.15**

Aster alpinus Wargrave Pink

	Hoogte in cm	Bloeitijd	p. stuk
Ajuga reptans albo variegata: met witbont blad	15	5—6	0.25
— **reptans atropurpurea:** blad bruinbronskleurig	15	5—6	0.20
— **reptans multicolorus:** bruinrood blad, rose geaderd	15	5—6	0.20
Alyssum argenteum: stevige plant met breedvertakte tros, geel	25	6—7	0.25
— **montanum:** liggende stengels, grijsgroen, lichtgele trosjes	10	5—6	0.25
— **saxatile:** forsche, grijsgroene plant, zeer rijkbloeiend met goudgele trossen kleine bloempjes	30	4—5	0.20
Alyssum saxatile citrinum: zeer mooi citroengeel	30	4—5	0.25
— **saxatile fl. pl.:** prachtig diep geel, dubbel-bloemig	20	4—5	0.25
Androsace primuloides: blaadjes in rozet; bloemtrosje rose	10	6	0.25
— **sarmentosa,** als vorige, lila-rose	10	6	0.25
Anemone nemorosa, zie pag. 10.			
— **pulsatilla. Wildemanskruid:** wit-wollige, purperblauwe bloemen	20	3—4	0.25
Antennaria dioica rosea. Voor drogen grond. Sierlijk, met rose bloemhoofdjes	15	5—6	0.20
— **tomentosa. Rozenkransje:** zodenvormend met zilvergrijs blad, groenblijvend. Voor drogen zandigen grond per 100 f 10.—	15	8	0.15
Anthemis aizoon (Achillea): zodenvormend, met smalle, grijze blaadjes. Bloeit met witte trosjes	15	6—7	0.20
— **montana:** grijsgroen bebladerd, witte bloemen	30	7—8	0.25
Arabis albida (alpina): blad grijsgroen, zuiver witte bloemtrossen	15	4—5	0.15
— **albida fl. pl.:** dubbelbloemig, zuiver wit, geeft nabloei in Augustus	20	4—6	0.20
— **albida variegata:** zonnige plaats! Blad crême-gerand. Bloeit wit	15	4—2	0.20
— **albida Rosabella:** geeft zeer mooie, rose bloemen	15	4—5	0.25
— **procurrens:** zodenvormend, hardgroen blad. Witte trossen	20	4—5	0.20
— **Sturrii:** compact, kruipend plantje, geeft witte bloemtrosjes	15	4—5	0.20
Arenaria caespitosa. Zie Sagina Linnaei.			
— **graminifolia:** grasachtige blaadjes, lange bloemstengels met witte bloempjes. sierlijk!	25	5—6	0.15
— **laricifolia:** met kruipende stengels. Groote, witte bloemen. Voor zuren grond	5	5—6	0.20
— **montana:** half-kruipend, geeft zeer mooie, witte bloemen	15	6—7	0.20
Armeria maritima Laucheana alba. Engelsch gras: vormt donkergroene, grasachtige pollen, geschikt voor randen. Witte bloemtrosjes per 100 f 7.50	15	6—7	0.10
— — **Laucheana splendens:** mooi rose per 100 f 7.50	15	6—7	0.10
Asarum europaeum. Mansoor: kruipend, groenblijvend en zeer goed voor schaduw; geeft knikkende, roode bloemen	10	4	0.20
Aster acris nanus: laagblijvende herfstaster, lila-blauw met geel hart	30	8—9	0.20
— **acris Mrs. Berkley:** als boven, doch wit bloeiend	25	8—9	0.20
— **alpinus albus:** grootbloemig, wit	20	6	0.20
— **alpinus Nancy Perry:** blijft lager, lila	15	6	0.25
— **alpinus Wargrave Pink:** lila-rose, grootbloemig	25	2	0.25
— **subcoeruleus:** gr., lilablauwe bloem m. geel hart	20	6	0.20
— — **Goliath:** zeer grootbloemig, zacht blauw	25	6	0.25

Alyssum argenteum

Bergenia cordifolia purp.

Campanula cochleariaefolia (pusilla)

	Hoogte in cm	Bloeitijd	p. stuk
Aster subcoeruleus Wartburgstern: rechtop staande stengels; groote lila-blauwe bloemen met geel hart. NIEUW!	30	6	0.30
Astilbe simplicifolia rosea, zie pag. 12			0.20
— **sinensis pumila,** zie pag. 12			0.20
Aubrietia hybrida: zeer dankbare planten voor rots of muur, waar deze óf als bodembedekkers, óf als afhangende planten een zeer mooi effect maken	10	4—5	0.20
— — **Blue King:** zeer mooi, zacht blauw.			
— — **Dr. Mules:** donkerpaars.			
— — **Eyrii:** lila-paars.			
— — **Feuerkönigin:** helder rose rood.			
— — **Godstone:** donker violet-purper. *f* **0.25.**			
— — **Lavender:** grootbloemig, lichtblauw, bloeit lang.			
— — **Moerheimi:** grootbloemig, lichtrose.			
— — **Prichard's A. L:** violet-blauw.			
— — **Purperteppich:** purper-violet, zeer mooi.			
— — **rosea:** rose.			
— — **Vindictive:** schitterend karmijnrood, lang doorbloeiend, zeer groote bloemen *f* **0.25**			
Bahia, zie Eriophyllum, pag. 35			0.20
Bellis perennis Dresden China. Madeliefje: zalmrose, dubbel	5	4—7	0.15
— **Rob Roy:** gevuld, donker rood	5	4—7	0.15
Bergenia cordifolia: groot blad, groenblijvend, rose bloemtros	25	3—5	0.25
— **cordifolia purpurea:** bloemen mooi donkerrose	25	3—5	0.25
— **Delavayi:** blad wordt 's winters mooi rood, bloeit rose	20	3—5	0.30
Brunella grandiflora. Brunel, Bijenkorfje: kruipende plant met stijve, rechte bloemstengels en cylindervormige bloemtros, violet	15	5—9	0.20
— — **alba:** mooi, wit bloeiend	15	6—9	0.20
— — **Webbiana rosea:** mooi donkerrose	20	6—9	0.20
— — **incisa coccinea:** ingesneden blad. Bloeit purperrood	15	6—9	0.20
Campanula carpatica. Klokjesbloem: zeer mooie, lage, gevulde plant, rijk-bloeiend met groote, wijde klokken, blauw	30	7—3	0.15
— — **alba:** met groote, witte klokken	30	7—3	0.15
— — **coerulea:** lichtblauw	30	7—9	0.20
— — **Isabel:** met platte, schaalvormige, helder donkerblauwe bloemen	30	7—9	0.20
— — **Riverslea:** groote, meer platte klokken, diepblauw	30	7—9	0.20
— — **White Star:** zeer mooi, zuiver wit	30	7—9	0.20
— — **turbinata Blue Gem:** donkerblauwe, wijde klokken	15	6—8	0.20
— **cochleariaefolia (pusilla):** zeer sierlijk klokje, lichtblauw	15	6—8	0.25
— **cochleariaefolia alba,** als boven, witbloeiend	15	6—8	0.25
— **collina:** mooie, lage soort met vrij groote, knikkende bloemen, levendig paars	20	6—7	0.25
— **garganica:** zeer rijkbloeiend, helder violet-blauwe, kleine klokjes	10	6—7	0.25
— **glomerata acaulis:** de donker-paarse bloemen staan in kransen	20	5—6	0.20
— **G. F. Wilson:** laagblijvend; groote, paarsblauwe klokken	10	6—7	0.20
— **kewensis:** rijkbloeiend, violet-blauw	10	6—7	0.20
— **rotundifolia:** zeer lang doorbloeiend op slanke stengels	25	6—9	0.20
Carlina acaulis alpina. Zilverdistel: met grijsachtig bladrozet en groote, zilverwitte, bijna ongesteelde bloem. Kalkgrond!	15	7—8	0.25
Cerastium arvense compactum. Hoornbloem: zodenvormend, zeer goed voor drogen grond, bloeit zeer rijk, wit	5	5—6	0.15
— **Biebersteinii:** sterke groeier met kruipende stengels en grijsviltige bladeren. Bloeit helderwit. Zeer mooi voor rotsmuur of bloembakken	20	5—6	0.20
— **tomentosum:** kruipend, met grijswitte blaadjes. Bloeit wit	15	5—6	0.20
— — **Columnae:** mooie, compacte groei, geheel wit-wollig	10	5—6	0.25
Cheiranthus alpinus Moonlight. Zie pag. 13.			

	Hoogte in cm	Bloeitijd	p. stuk
Chrysanthemum achilleaefolium (Achillea aurea): zodenvormend, zacht en grijs behaard blad, gele bloemschermen	20	7—8	0.20
Clematis Jouiniana: een rankende plant, welke uitstekend voor begroeiing van hellingen te gebruiken is, bloeit met roomwitte bloempjes		8—9	0.35
Corydalis lutea. Gele Helmbloem: doorbloeiend met trosjes fijne, gele bloempjes. Zeer goed voor schaduw!	20	5—10	0.15
Coreopsis rosea: Dicht vertakt, fijne blaadjes, rose bloemen	30	7—9	0.20
Cotula squalida: zodenvormend; bronskleurige en ingesneden blaadjes	2		0.10
Cotyledon simplicifolium: dicht bladrozet met sierlijk omgebogen bloemtrosjes; geel	15	6—7	0.20
Crucianella stylosa: sterk groeiende plant, licht groen blad (als Asperula) en rose bloemtrosjes	20	7—9	0.20
Dianthus arenarius. Grasanjer: deze, evenals de meeste anjersoorten groeien goed op drogen grond. Bloemen franje-achtig, wit, welriekend	20	6—7	0.20
— **camtchaticus hybr:** mooie kleurschakeering van rose tot rood. Liggende, opgebogen stengels, groote bloemen	10	5—6	0.20
— **cinnabarinus:** dicht, grasachtig plantje, bloeit rose	15	6—7	0.20
— **deltoides albus. Steenanjer:** zeer mooi, bloeit wit	20	6—7	0.20
— **deltoides Brillant:** mooi helderrood	20	6—7	0.20
— **deltoides splendens:** sierlijke, karmijnroode bloempjes	20	6—7	0.20
Draba bruniaefolia: voor kalkrijken grond en droge, zonnige plaats. Zeer compact mosachtig. Kleine, gele bloempjes	5	4—5	0.20
— **repens:** kruipend, fijne stengeltjes met gele bloempjes, rijkbloeiend	10	4—7	0.15
Dracocephalum Ruyschiana: dicht bebladerd, donkergroen, blauwe bloemen	40	6—8	0.20
Dryas octopetala: kruipend, donkergroen en bladhoudend, bloeit zeer mooi wit op koelen, kalkhoudenden grond. Sierlijke zilverachtige zaadpluizen	10	6—7	0.30
			0.15
Epimedium: Zie pag. 17.			
Eriophyllum caespitosum (Bahia): goed voor drogen grond. Mooi grijsgroen bebladerd, rijkbloeiend met gele bloemen	25	5—6	0.20
Erysimum rupestre aurantiacum: met oranje-gele bloempjes	15	6—7	0.20
Euphorbia. Zie pag. 18.			
Gentiana cruciata: rechtop staande bloemstengel met kransgewijze, grijs met donkerblauwe bloemen	30	6—7	0.25
— **dahurica.** NIEUW! Uitstoelende plant met tot 30 cM. lange ranken. Voor niet te drogen, leemhoudenden en humeuzen grond. Rijkbloeiend met trossen blauwe klokken	25	7—8	0.30
Geranium lancastriense: liggende stengels, bloeit zeer mooi licht-rose	5	5—9	0.25
— **sanguineum:** forsche plant, rijkbloeiend, purperrood	30	5—9	0.20
— **sanguineum album:** bloeit wit	30	5—9	0.25
— **sanguineum prostratum:** zeer goede rotsplant met liggende stengels, rijkbloeiend paarsrood	10	5—9	0.15
Zie ook **Geranium** pag. 19.			
Geum. Zie pag. 19.			
Gypsophylla cerastioides: zodenvormend, geeft tallooze kleine, witte bloempjes	10	7—8	0.25
— **fratensis:** NIEUW! Zeer mooie kruipplant, krachtig, compact groeiend, rijk bloeiend met zacht rose bloempjes	10	6—7	0.30
— **repens:** kruipend, geeft witte bloempjes, losse tros	15	6—8	0.20
— **repens rosea:** zeer lage, kruipende soort, met kleiner, witte bloempjes	15	6—8	0.25
— **Sundermannii:** zeer lage, kruipende soort, met kleiner, witte bloempjes	10	6—7	0.20
Helianthemum. Zonneroosje: heester-achtig plantje voor niet te vochtige, zonnige plaatsen op kalkrijken grond. Levering met potkluit. Sortiment	15	6—9	0.25
per 10			2.—

— **apennimum carneum:** sterk groeiend, met grijs blad, grootbloemig rose.
— **hybr. Amabile fl. pl.:** dubbel karmijnrood met oranje gloed.
— **hybr. Ben Heckla:** gedrongen groei; goudgeel met bruin hart.
— **hybr. Ben Hepa:** compacte groeier, vermiljoen rose. Lang bloeiend.
— **hybr. Ben Mare,** enkel oranje-terracotta.
— **hybr. Brunette:** sterke soort, bruingeel, enkel.
— **hybr. Chloriosa:** NIEUW! Levendig hard rose kleur, zeer mooi.
— **hybr. Fireball:** grijsgroen blad; enkel oranje-rood.
— **hybr. Golden Queen:** zacht geel, enkel.
— **hybr. Lawrenson's Pink:** mooi zachtrose, enkel.
— **hybr. Mill Mould:** zacht rose-karmijn, enkel.
— **hybr. Orange Double:** liggend; dubbel oranje-geel.
— **hybr. Rose Queen,** zacht rose.
— **hybr. Rubens:** licht zalmrose met geel hart.
— **hybr. Sunbeam:** enkel oranje-karmijn.
— **hybr. The Bride:** zeer mooi, zuiver wit, enkel.
— **mutabile:** enkel, zeer mooi egaal vermiljoen-rose.

Houstonia coerulea Millard's var.

	Hoogte in cm	Bloeitijd	p. stuk
Hieraceum rubrum. Havikskruid: voor drogen grond. Bloeit oranje-rood	20	6—8	0.15
Houstonia coerulea Millard's var.: bloeit zeer mooi diep-blauw	10	5—7	0.25
— **serpyllifolia:** zodenvormend, fijne, stervormige, zachtblauwe bloempjes	10	5	0.25
Hutchinsia alpina: groenblijvend, zodenvormend, bloeit wit	5	5—6	0.20
Hypericum olympicum: met sierlijke, heldergele bloemen. Voor in muurtjes	15	6—9	0.20
Hypericum polyphyllum: groeit compact, licht gele bloemen	10	6—8	0.25
Iberis sempervirens Jucunda: sterke plant, bloeit melkwit, groenblijvend	20	4—6	0.20
— **semp. Little Gem:** mooi compacte groeier, bloeit wit	15	4—6	0.20
— **semp. Snowflake:** bloeit zeer mooi helder wit. Groenblijvend	20	4—6	0.20
Iris Forrestii: met smal blad; bloeit zwavelgeel, zeer sierlijk	30	5—6	0.20
— **pumila:** mooie dwerg-iris, bloeit zeer vroeg; violet-blauw	15	4—5	0.20
— — **azurea:** zeer mooi lichtblauw	15	4—5	0.20
— — **cyanea,** bloeit donkerblauw	15	4—5	0.20
— — **lutea,** met gele bloemen	15	4—5	0.20
— — **The Bride:** wit	15	4—5	0.20
Lamium galeobdolon, Gele Doovenetel: zeer mooie kruipplant voor beschaduwde plaatsen, ook als hangplant, bloeit geel; witgevlekt blad	15	5—8	0.15
— — **fol. varieg.:** met opvallend mooi witbont blad, ook in schaduw. Maakt lange ranken	20	5—7	0.15
— **maculatum. Gevlekte Doovenetel:** witgevlekt blad, zeer rijkbloeiend, paars ..	15	6—7	0.20
Lavandula: zie pag. 22—23.		6—8	0.20
Leontopodium alpinum. Edelweiss: veel begeerde alpenplant, bloeit met prachtig witwollige bloemhoofdjes. Doorlatende grond met kalkpuin is gewenscht! Zonnige standplaats		6—8	0.20
Linaria alpina: zeer mooie soort uit de alpen. Kruipend, met grijze blaadjes en vrij groote paars met roode bloempjes. Zaait zich uit	15	5—6	0.25
— **cymbalaria. Muurleeuwenbek.** Groeit zeer goed in muren, kleine rose-violette bloempjes. Kruip- of hangplant		6—8	0.15
Linum flavum. Vlas: rechtopgaande plant, bloeit met gele trossen	30	6—8	0.20
— **Lewisii:** bloeit zeer mooi, licht blauw. NIEUW!	50	5—7	0.30
— **narbonense:** bijna heesterachtig vertakt, rijkbloeiend, blauw	50	5—7	0.20
— **perenne:** rechtop groeiend, bloeit hemelsblauw	50	5—8	0.25
Lysimachia nummularia. Penningkruid: kruipend met lange stengels. Bloeit geel. Voor vochtige plaatsen		5—7	0.10

Iris pumila azurea

	Hoogte in cm	Bloeitijd	p. stuk
Mertensia ciliata: Forsche plant, bloeit met lange, knikkende trossen lila-blauwe bloempjes	40	6—8	0.25
Nepeta: zie pag. 24.			
Oenothera missouriensis: liggende stengels, zeer groote lichtgele bloemen	15	7—9	0.25
— **pumila:** halfopgerichte stengels; kleine gele bloemen	15	6—7	0.20
Omphalodes verna: sterk uitstoelende plant voor vochtige, beschaduwde plaatsen. Bloeit mooi donkerblauw	20	3—5	0.15
Ononis repens. Stalkruid: liggende stengels met rose bloemen. Speciaal voor droge, zonnige plaats	30	6—8	0.15

	Hoogte in cm	Bloei-tijd	p. stuk
Orobus lathyroides: Zie Vicia. pag. 39.			
— **vernus:** wikke-achtige plant met vertakte stengel en trosjes paars-blauwe	30	4—5	0.20
bloemen			0.25
Papaver nudicaule: Zie pag. 24.			
Phlox amoena: zeer rijkbloeiend met donkerrose trossen, bloeit meestal in Aug. nog eens	15	5—6	0.20
— **Douglasii:** gedrongen plantje, geeft mooie lila-blauwe bloemen	20	5—6	0.30
— **subulata atropurpurea:** kruipende plant met priemvormige blaadjes, kort gesteelde bloemtrosjes, rood	10	5—6	0.20
— **sub. C. J. Wilson,** licht lila-blauw	10	5—6	0.20
— **sub. lilacina:** rijkbloeiend, licht lila	10	5—6	0.20
— **sub. Moerheimii:** zeer mooi, rose	10	5—6	0.20
— **sub. Perfection:** grootbloemig rose	10	5—6	0.20
— **verna:** kruipend, vroeg bloeiend, helder rose-rood	15	4—5	0.20
Polemonium reptans: kruipende stengels; mooie, blauwe trosjes	20	5—7	0.20
Polygonum affine: kruipend. Bloemstengel aarvormig, zacht rose	20	7—8	0.20
— **vaccinifolium:** kruipend, heesterachtig; rose aarvormige trosjes	10	8—9	0.30
Potentilla alba. Ganzerik: donkergroen blad en witte bloemen	10	6—7	0.15
— **aurea:** bloeit mooi goudgeel	10	4—6	0.15
— **ranunculoides:** blad glimmend, bronsgroen, bloemen heldergeel	20	5—7	0.25

PRIMULA. SLEUTELBLOEM

Zeer dankbare planten voor meer beschaduwde plaatsen in den rotstuin op vochtigen, doorlatenden grond. Voldoen ook zeer goed aan den voet van stapelmuurtjes. Onder het hoofdstuk Vaste Planten zijn ook Primula's opgenomen, deze worden echter iets hooger dan die, welke hieronder zijn vermeld. De Primula's groeien 't best op kalkhoudenden grond.

	Hoogte in cm	Bloei-tijd	p. stuk
— **aucaulis citrina:** zeer rijkbloeiend, zacht citroen-geel. NIEUW!		4—5	0.30
— **acaulis lutea:** mooi zacht-geel. Vroeg		3—4	0.20
— **acaulis Zalmkoningin:** NIEUW! Laagblijvende Primula met zalmkleurig-karmijn-roode bloemen. Zeer mooi		4—5	0.25
— **auricula:** de echte Alpen-aurikel in mooie zachte pastelkleuren: geel, rose, rood, blauw en violet	15	4—5	0.20
— **hybr. Coquette.** NIEUW! Zeer mooi oud-rose	10	4—5	0.30
— **hybr. Edelstein:** mooi violet	10	3—5	0.25
— **hybr. Frühlingszauber:** helder violet-rood	10	4—5	0.25
— **hybr. Groenekan's Glorie:** NIEUW! Zeer rijk- en vroegbloeiend, mooi lila	10	3—5	0.30
— **hybr. Mrs. Mac Gillavry:** lila-rose	15	3—4	0.20
— **hybr. Red Emperor:** NIEUW! Fluweel-karmijn tot zalmrood	10	4—5	0.30
— **hybr. Schneekissen:** bijzonder rijkbloeiend, zuiver wit	5	4—5	0.25
— **hybr. Smiles:** NIEUW! Eigen aanwinst, mooi, sterkgroeiende plant met levendig purper-rose bloemen, zeer rijkbloeiend	10	4—5	0.25
— **hybr. Vulcan:** prachtig donker-fluweel-rood, geel oog	5	3—5	0.25
— **hybr. Wanda:** bekende soort, purper	10	3—5	0.20
— **Veris acaulis rosea gr. fl.:** kortgesteelde trossen groote, rose bloemen	15	4—5	0.30
— **Verwanii Enchantress:** rood-violet	15	3—5	0.30
— **Verwanii Ideal:** fluweelachtig karmijn met geel oog	10	4—5	0.30
Sagina Linnaei (Arenaria caespitosa): groen, mosachtig kussen		6—7	0.15
— **subulata aurea:** vormt een mosachtige zode, geheel goudgele blaadjes; kleine	5	7	0.20
witte bloempjes			0.25
Santolina: zie pag. 29.			
Saponaria ocymoides: kruipend. Lang afhangende plant voor rotsmuur of bloembak, bloeit rose	10	5—7	0.25
Satureia alpina: kruipende plant met paarse bloempjes	10	6—8	0.20
— **montana:** klein, heesterachtig plantje, licht rose bloempjes	15	7—9	0.20
— **montana pygmea:** meer gedrongen groei. Rose	10	8—9	0.25
Saxifraga. Steenbreek: zeer mooie rotsplanten, welke uitstekend tusschen de steenen voldoen. De planten zijn nagenoeg alle zeer gedrongen, terwijl de blaadjes in rozetten staan.			
— **aizoon atropurpurea:** grijsgroene rozetjes, lange stengel met rose bloempjes	15	5	0.20
— **aizoon flavescens:** met geelachtige bloempjes	15	5	0.20
— **cervicornis:** mosachtig, bronsgroen, zeer goed voor randen, rijkbloeiend wit	10	5—6	0.15
— **Churchillii:** blaadjes tongvormig, wit gerand. Lange stengels, witte bloemen	15	5—6	0.20
— **cotyledon pyramidalis:** zeer groote rozetten en groote, vertakte bloemstengel; witte bloempjes	40	5—6	0.25
— **decipiens album roseum:** sterk groeiende, lang doorbloeiende mosachtige soort, vrij groote, wit-rose bloempjes, goed voor randen	10	5—6	0.15
— — **Bathoniensis:** zeer rijkbloeiend, helderrood	10	5—6	0.20
— — **Guilford Seedling:** mooie roode kleur bloemen	10	5—6	0.20
— — **Hammondii:** met lage bloemstengels, zachtrose	5	5—6	0.20

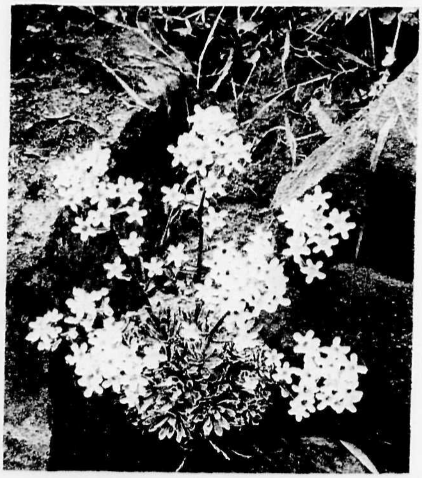

Saxifraga aizoon

	Hoogte in cm	Bloeitijd	p. stuk
Saxifraga decipiens Queen of the Belgians: met groote roode bloemen	20	5—6	0.20
— — **rosea superba:** zeer sterk, rose	10	5—6	0.20
— — **Schneeteppich:** grootbloemig, zuiver wit	10	5—6	0.15
— — **Schöne von Ronsdorf:** lang doorbloeiend, donkerkarmijn	10	5—6	0.20
— — **Sir Douglas Haig:** zeer mooi rood; sterk	10	5—6	0.15
— — **Triumph:** rijkbloeiend, egaal donkerrood	10	5—6	0.20
— — **Ware's Crimson,** grootbloemig, donkerrood	10	5—6	0.20
— — **Webbiana:** sterke groeier, ook voor randen. Wit	10	5—6	0.20
— — **Wilsonii:** donkerrood tot roserood	10	5—6	0.15
— **exarata (intermedia):** grijsgroene rozetten; groote trossen witte bloemen	20	5—6	0.20
— **Portea:** kleine, grijsgroene rozetten, wit-gele bloempjes	15	5—6	0.20
Saxifraga umbrosa: Hoe-langer-hoe-liever: groote donkergroene rozetten, mooi voor randen en schaduw. Groote trossen zacht rose bloempjes	25	5—6	0.20
Sedum acre. Muurpeper: vetplantje, kruipend, zeer goed voor drogen grond. Rijkbloeiend geel	5	6—7	0.10
— **acre elegans (aureum):** in het voorjaar zeer mooi geel uitloopend	5	6—7	0.15
— **aizoon (Laggeri).** Zie pag. 29.			
— **album:** zeer goed voor muurbeplanting, bloeit wit	8	6—7	0.15
— **album micranthum:** fijne dwergvorm, bloeit wit	5	6—7	0.20
— **album murale:** geheele plantje bruin gekleurd, bloeit rose	8	6—7	0.20
— **album roseum:** bloeit rose	8	6—7	0.20
— **anacampseros:** liggende stengels; rond, blauwgroen blad. Bloeit rose	15	7—8	0.20
— **crassipes (Wallichianum):** met gele bloemschermen	25	7	0.20
— **Douglasii:** liggende stengels en dikke, vleezige, meest wat rood aangeloopen bladeren; geeft trossen donkergele bloempjes	15	6—7	0.25
— **Ewersii:** met ronde, blauwgroene blaadjes. Rose bloemtrosjes	20	7—8	0.20
— **hispanicum (glaucum):** kruipend. Drogen grond. Grijsblauw loof, bloeit wit	5	7	0.15
— **kamtschiaticum:** met groote, gele bloemtrossen	20	6—7	0.20
— **kamtschiaticum aureo marg:** blad mooi geel gerand	20	6—7	0.20
— **lydium:** kruipend, mooi rood loof in het voorjaar; bloeit wit	5	6—7	0.15
— **Middendorffianum:** met lange, vleezige blaadjes, geeft trossen gele bloempjes	20	7	0.25
— **obtusatum:** blaadjes langwerpig en bijna rond, meest rood gekleurd; bloeit geel	10	7	0.20
— **pulchellum:** zodenvormend, groenblijvend met mooi grijsgroen loof. Bloeit wit	8	7	0.20
— **rhodanthum:** groot blad; bloeit licht rose	25	7	0.20
— **rupestre:** lange, liggende stengels, bloeit met gele trossen	15	6—7	0.20
— **rupestre collinum:** mooi blauwgroen loof en lichtgele bloempjes	15	6—7	0.20
— **rupestre cristatum:** met hanekam-vormig vergroeide stengels	10		0.20
— **sexangulare:** lijkt op S. acre, doch bloeit later	5	7—8	0.15
— **spathulifolium purpureum:** zeer mooi vetplantje met dik, roodbruin blad, blauw berijpt; geeft gele bloemtrosjes	10	6—7	0.25
— **spurium Purpurteppich:** zoowel blad als bloemen donkerrood	10	7—9	0.25
— **spurium splendens:** zeer mooie, kruipende soort, doorbloeiend rood	10	7—9	0.15

Sempervivum arachnoideum

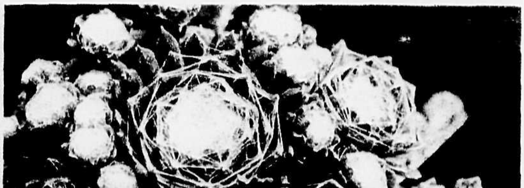

Voor rotsplanten is het aan te bevelen, te zorgen voor een goed doorlatenden bodem.

Zeer goed is een droge standplaats in den winter.

	Hoogte in cm	Bloeitijd	p. stuk
Sempervivum. Huislook: zeer mooie, rozet-vormige planten, goed voor te planten tusschen steenen. Geven hooge bloemstengels, meestal rose bloemen.			
— **arachnoideum:** overtrokken als met spinneweb, bloeit rood	10	7	0.10
— **arachnoideum rubrum:** bladeren roodachtig	10	7	0.15
— **arenarium:** dicht uitstoelend, heldergroen; bloeit rose	10	7	0.10
— **atroviolaceum:** groote rozetten, violet-bruin, bloeit geel	20	7	0.20
— **Braunii:** bladtoppen rood, bloeit geel	10	7	0.15
— **calcareum:** groote, grijze rozetten, bruingepunt, bloeit geel	15	7	0.20
— **Comolli:** mooi grijsgroen rozet, bloeit rood	15	7	0.15
— **cornutum:** kogelvormige, groene rozetten	10	7	0.15
— **Fauconnettii:** blaadjes gewimperd; bloeit mooi purperrose	15	7	0.20
— **fimbriatum:** roodgepunt blad, bloeit zacht rose	10	7	0.10
— **glaucum:** groote rozetten, blauwgroen, bloeit rose-rood	25	7	0.10
— **Hookeri:** spinnewebachtig, rood gepunt, bloeit rose	10	7	0.10
— **juratense:** flinke rozetten, bloeien vroeg, licht rose	25	6	0.15
Sempervivum Mettenianum robustum: zeer groote rozetten; bloeit geel	30	7	0.20
— **Moggridgei:** blijft zoowel winter als zomer met spinrag overdekt. Bloeit rood	10	7	0.15
— **robustum:** groote, groene rozetten. Bloeit rose-rood	20	7	0.20
— **soboliferum:** bijna ronde, groene rozetten ;bloeit geel	15	7	0.10
— **Tanakii:** sterk groeiend, groen, bloeit rose	20	6	0.15

Silene Schafta

	Hoogte in cm	Bloeitijd	p. stuk
Sempervivum tectorum. Daklook: groote, stevige rozetten; roode bloemen	25	7	0.15
— **triste:** bronsrood. Bloeit bruinrood	25	7	0.25
Silene acaulis: mosachtig plantje, stervormige, roode bloempjes	5	5	0.25
— **alpestris:** stengels met sierlijke, witte bloempjes, mooi	15	7—8	0.25
— **maritima fl. pl.:** liggende stengels met groote, dubbel witte bloemen	5	6—8	0.20
— **Schafta:** halfliggende plant, groote zacht-rose bloemen	10	7—8	0.20
Solidago brachystachya: dwerg-guldenroede met groote, gele bloempjes	15	8—9	0.25
Teucrium chamaedrys. Gamander: heesterachtig, groenblijvend, bloeit rose	25	7—8	0 25
— **incanum;** kruipend plantje met grijsgroene blaadjes en geel-witte bloempjes. Voor drogen grond	5	7	0.25
Thalictrum minus adiantifolium: met blaadjes als van het varentje Venushaar. Fijne, witte bloempjes	30	6	0.25
Thymus citriodorus. Thijm: sterk geurend, bloeit rose	20	6—7	0.20
— — **argenteo var.:** met witbonte blaadjes	20	6—7	0.20
— — **aureo var.:** met geelbonte blaadjes	20	6—7	0.20
— **lanuginosus:** zodenvormend, grijsviltige blaadjes. Kruipend			0.20
— **serpyllum albus:** kruipend, bloeit helder wit	5	6—7	0.20
— **serpyllum purpureus:** bloeit purperrood	5	6—7	0.20
— **serpyllum splendens:** grootbloemig, donkerrood	5	6—7	0.25
Tunica saxifraga: met losvertakte trossen rose bloempjes	15	6—8	0.20
— **saxifraga alba:** mooi helderwit	15	6—8	0.25
Umbilicus oppositifolius: dichte, grijsgroene rozetten. Geven een lange bloemstengel met gele bloempjes	20	7	0 20
Veronica alpina. Eereprijs: Zodenvormend; lichtblauwe bloemtrosjes	10	5—6	0.20
— **corymbosa:** met fijne witte bloemen, zeer rijk- en vroeg bloeiend	25	5—7	0 20
— **Gutheriana:** groenblijvend, bloeit helderblauw	15	5—6	0.20
— **incana:** zie pag. 30.			0.15
— **Prenja:** diepgroen blad, bloeit helderblauw	20	5—6	0.25
— **prostrata alba:** met liggende stengels, geeft witte bloemtrosjes	10	5—6	0.20
— **repens:** liggend plantje voor bodembedekking, in schaduw; lichtblauw		5	0.15
— **teucrium rupestris:** liggende stengels, bloeit zeer mooi donkerblauw	15	5—6	0.20
— — **rupestris Trehani:** met goudgeel blad	15	5—6	0.25
— — **Shirley Blue:** compact, groote tros; donkerblauw	15	6—7	0.20
— — **True Blue:** groote tros, gentiaanblauw	25	6—7	0.20
Vicia oroboides (Orobus lathyroides): doorbloeiende wikke-soort met trossen blauwe bloemen	50	6—7	0.20
Vinca: Zie pag. 31.			
Viola: Zie pag. 31.			
COLLECTIE van 15 stuks in 15 soorten, naar onze keuze			f 1.25

Varens

Struthiopteris germanica

Nagenoeg alle varens groeien het best in de schaduw, voor dergelijke plekken zijn deze dan ook bij uitstek geschikt. Het is aan te bevelen, de grond met verteerde bladaarde of boschgrond te vermengen.

	Hoogte in cm	p. stuk
Adiantum pedatum. Venushaar: dunne stengel in gebogen waaiervorm met fijne vierkante blaadjes	40	0.30
Athyrium filix femina. Wijfjesvaren: dubbel veervormig vertakt blad	70	0.25
— — — **cristatum:** donkergroen, bladtoppen gekroesd	40	0.30
— — — **retroflexum:** bladeren breed uitstaand, bronsgroen, fijn ingesneden	40	0.30
Blechnum spicant. Dubbelloof: smal, kamvormig, donkergroen blad	30	0.25
Cystopteris asplenoides: zeer fijn ingesneden, heldergroen loof	50	0.20
— **bulbiferum:** groeit goed tusschen steenen, fijn vertakt loof	30	0.20
— **fragilis. Blaasvaren:** als boven, fijn dubbel geveerd blad. Voor op muren	30	0.25
Dicksonia punctilobula: forsche plant met lichtgroen blad	60	0.40
Lastrea filix mas. Mannetjesvaren: krachtig groeiend, met groot, donkergroen, geveerd blad	70	0.25
— — — **cristata:** bladtoppen fijn gekroesd	60	0.30
— — — **linearis polydactyla:** toppen van de blaadjes sterk vertakt	70	0.20
— **paleacea:** mooi dubbel veerspletig blad	70	0.20
— **propingua crispa:** met zeer mooi gekruld blad	70	0.40
Onoclea sensibilis. Bolletjesvaren: voor verwildering in bosschen, lichtgroen	50	0.30
Osmunda regalis. Koningsvaren: breed vertakt, lichtgroen, zeer sierlijk blad. Voor bosch	150	0.25
Polypodium vulgare. Eikvaren: bijna groenblijvend, met geveerd blad. Groeit ook op boomen	15	0.25
Scolopendrium officinarum. Tongvaren: glanzend, langwerpig, ongedeeld blad. Groenblijvend	20	0.30
Struthiopteris germanica. Struisvaren: sierlijk gebogen, in het rond staande bladeren	70	0.25
COLLECTIE van 15 varens in 10 soorten, naar onze keuze		f 3.50

Waterplanten

De meeste van onderstaande planten kunnen op den bodem van niet al te diep water geplant worden. Het is aan te raden, na het planten de plantkluiten met een paar stokjes in den bodem vast te zetten. De beste tijd om waterplanten te verplanten is in Mei en Juni.

Nymphaea hybr. Colossea

	Hoogte in cm	Bloeitijd	p. stuk
Acorus calamus. Kalmoes: lang, zwaardvormig blad, ca. ½ M. onder water planten. Geeft stengels met afstaande, groenachtige bloeikolven	60	6—7	0.20
Alisma plantago. Waterweegbree: breed vertakte bloemstengel met witte bloempjes. Groote, puntig ovale bladeren. Tot 50 cM. diep planten	60	7	0.20
Butomus umbellatus. Zwanebloem: lange stengel met rose bloemen in schermvorm. Tot 60 c.M. diep onder water planten	70	7—8	0.20

Eriophorum polystachium

	Hoogte in cm	Bloeitijd	p. stuk
Calla palustris. Slangenwortel: in den oever planten, onder de waterlijn. Geeft witte bloemen als aronskelk, roode bessen	20	5—6	0.20
Caltha leptosepala: met donkergroen blad stengels met 1—2 groote, witte bloemen. In den oever planten	20	4—5	0.20
— **palustris. Dotterbloem:** in den oever, onder water planten. Rijkbloeiend, vrij groote, gele bloemen	30	4—5	0.15
— — **fl. pl.:** met dubbel gele boemen ..	20	4—5	0.25
Glyceria aquatica fol. var. Bont Liesgras: in den oever planten. Sterk groeiend, met witgestreept blad. Vertakte, pyramidale bloempluim	100	7—8	0.15
Hottonia palustris. Waterviolier: met diep ingesneden bladeren en etagegewijs bloeiend met lila bloemen. Tot 50 cM. diep planten	25	5—6	0.20
Iris pseudacorus. Lisch: gewone, geel bloeiende soort, kan tot ca. 30 cM. onder water geplant worden	80	5—6	0.15
— **pseudacorus fol. variegata:** met lichtgeel gestreept blad	80	5—6	0.25
Limnanthemum nymphaeoïdes. Watergentiaan: moet op den bodem geplant worden (ca. 60 cM.). Drijvende, bijna ronde bladeren en kelkvormige, gele bloemen		7—8	0.20
Menyanthes trifoliata. Waterdrieblad: in den oever planten. Sterkgroeiend, zeer fijne, zachtrose bloemen in trossen	30	5—6	0.25
Ranunculus lingua. Groote Boterbloem: tot 60 cM. onder water planten. Lange stengel met groote, gele bloemen	100	6—8	0.25
Sagittaria japonica. Japansch Pijlkruid: tros met étagegewijs witte bloemen. Sierlijk blad. 60 c.M. diep planten	40	6—7	0.35
— **sagittifolia. Pijlkruid:** gewone soort met spits gelobd blad en witte bloemen in kransen op een rechte stengel	25	7—8	0.15
Stratiotes aloïdes. Krabbescheer of Wateraloë: geeft een half ondergedoken roset van smalle, stijve, gestekelde bladeren. Vrij groote, witte bloem		7—8	0.15
Typha angustifolia. Kleine Lischdodde: ½ tot 1 M. diep planten. Sierlijk, smal blad en bruine bloeikolven	150	7—8	0.25
— **latifolia:** met breeder blad en dikker bloeikolven	125	7—8	0.25

NYMPHAEA'S (WATERLELIES).

De Waterlelies kunnen het best in Mei—Juni verplant worden. Men plant de wortelstokken stevig op in een mand, voorzien van liefst kleihoudenden en voedzamen grond en laat deze mand dan zakken op de gewenschte plaats in den vijver. Een nieuw van cement gemaakte vijver moet eerst eenige malen ververscht water hebben.

Iris pseudacorus fol. variegata

Plantdiepte kan gaan tot ca. 1½ M., doch het dient aanbeveling, de eerste tijd na het planten de waterspiegel laag te houden. Bloeitijd van Juni—September.

	p. stuk
Nymphaea alba. Witte Waterlelie: gewone inheemsche soort	0.75
— **Froebeli:** voor ondiepe vijvers (tot 30 c.M.), zeer rijkbloeiend, kersrood	2.50
— **hybr. Colossea:** bloemen tot 18 c.M. diam., wit met licht rose	1.50
— **hybr. Escarboucle:** prachtig donkerroode bloem, ca. 16 c.M. diam.	5.—
— **hybr. Gladstoniana:** voor diepe vijvers, sterkgroeiend, bloem zuiver wit, ca. 16 c.M.	2.—
— **hybr. James Brydon:** mooie, komvormige, dubbele bloem, rose-rood. Bruin blad	3.—
— **hybr. Luciana:** mooi zacht rose bloem, ca. 15 c.M. diam.	4.—
— **hybr. Mrs. Richmond:** violet-rose bloem, ca. 18 c.M. diam. Voor diep water	5.—
— **hybr. Sirius:** mooie bloem, licht karmijn	5.—
— **Marliacea albida:** mooi witte bloem, ca. 15 c.M. diam., sterke groeier	1.—
— **Marliacea chromatella:** rijkbloeiend, kanariegeel, blad bruin gevlekt	2.50
— **Marliacea rosea:** sterke groeier, zeer licht rose	1.50

Oeverplanten

De hierondergenoemde planten zijn zeer decoratief aan den waterkant; het zijn allen planten, die veel vochtigheid kunnen verdragen.
Men plante ze echter zoo, dat zij 's winters niet onder water komen.
Voor de **beschrijving** zie op de vermelde pag.

Aruncus	pag. 11	**Hemerocallis**	pag. 20	**Osmunda regalis**	pag. 40
Arundinaria	„ 51	**Heracleum**	„ 20	**Podophyllum**	„ 27
Astilbe	„ 12	**Hosta Fortunei**	„ 20	**Polygonum**	„ 27
Athyrium	„ 40	**Iris** (uitgezonderd germanica hybr. en pallida)	„ 22	**Rodgersia**	„ 29
Bambusa (zie Sasa)	„ 56	**Lysimachia**	„ 23	**Senecio**	„ 29
Eriophorum	„ 17	**Lythrum**	„ 23	**Silphium**	„ 29
Eupatorium cann.	„ 18	**Miscanthus**	„ 23	**Thalictrum**	„ 30
Euphorbia	„ 18	**Myosotis**	„ 24	**Tradescantia**	„ 30
Filipendula	„ 18			**Vernonia**	„ 31
Gunnera	„ 19				

Randplanten

Voor beschrijving zie op de vermelde pag.

		p. 100 stuks
Antennaria tomentosa	pag. 33	**10.—**
Arabis albida (alpina)	„ 33	**10.—**
Armeria maritima Laucheana alba	„ 33	**7.50**
— — **Laucheana splendens**	„ 33	**7.50**
Asperula odorata	„ 11	**7.50**
Buxus sempervirens, 15 c.M.	„ 52	**6.—**
— — 20—25 c.M.	„ 52	**10.—**
Dianthus plumarius in var.	„ 16	**17.50**
Hosta hybr. Thos Hogg	„ 20	**15.—**
— **japonica undulata medio variegata**	„ 20	**12.—**
Iberis	„ 36	**15.—**
Lavandula officinalis compacta	„ 22	**15.—**
Nepeta Mussini	„ 24	**10.—**
Pachysandra terminalis	„ 24	**20.—**
Saxifraga cervicornis	„ 37	**12.—**
— **dec. album roseum**	„ 37	**12.—**
— **dec. Webbiana**	„ 38	**10.—**
Veronica incana	„ 30	**10.—**
Viola cornuta Mar. Waters	„ 31	**12.—**
— **gracilis Lord Nelson**	„ 32	**15.—**

Vaste planten voor bodembedekking

Die, welke geschikt zijn voor zonnige plaatsen, zijn gemerkt met Z; die voor schaduw, met Sch.
Voor beschrijving zie onder **Rotsplanten** en **Vaste Planten.**

Z. **Acaena.**
Z. en Sch. **Ajuga.**
Z. **Antennaria.**
Z. **Anthemis aizoon.**
Z. **Arabis.**
Z. **Armeria.**
Sch. **Asarum.**
Sch. **Asperula.**
Z. **Aubrietia.**
Z. **Brunella.**

Z. **Cerastium.**
Z. **Chrysanthemum archilleaefolium.**
Sch. **Convallaria.**
Z. **Coronilla.**
Z. en Sch. **Cotula.**
Z. **Dianthus deltoides.**
Z. **Draba.**
Z. **Eriophyllum.**
Sch. **Galeobdolon.**

Z. **Geranium lancastriense.**
Z. — **sang. prostratum.**
Z. **Gypsophylla fratensis.**
Z. — **repens.**
Z. — **Sundermanii.**
Z. **Helichrysum.**
Z. **Hieraceum.**
Sch. **Lamium.**
Sch. **Lysimachia nummularia.**
Sch. **Omphalodes verna.**
Z. **Ononis.**
Sch. **Petasites.**
Z. **Phlox subulata.**
Sch. **Polygonum affine.**
Sch. **Pulmonaria.**
Sch. **Sagina.**
Z. **Saxifraga cervicornis.**
Z. — **decipiens.**
Sch. — **umbrosa.**
Z. **Sedum.**
Z. **Thymus.**
Z. **Veronica alpina.**
Z. — **incana.**
Sch. — **repens.**
Z. — **teucrium rupestris.**
Sch. **Vinca.**
Sch. **Viola odorata.**

Wilhelminapark te Utrecht *Ontwerp H. Copijn & Zoon*

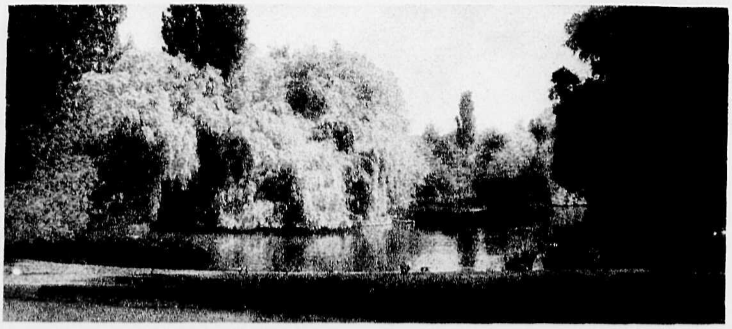

Heide-soorten

Zeer mooie, heesterachtige en groenblijvende planten voor heide-tuin of rots. Bruckenthalia, Calluna, Erica vagans en -tetralix verlangen veenachtigen boschgrond, terwijl de Erica carnea en mediterranea meer kalkhoudenden en ook klei-achtigen grond behoeven.
Mest dient vermeden te worden.

Erica vagans St. Keverne

	Hoogte in cm	Bloeitijd	p. stuk
Bruckenthalia spiculifolia: heldergroen plantje, rose bloemtrosjes	15	6—7	0.30
Calluna vulgaris alba. Struikheide: bloeit wit	30	8	0.20
— — **alba elata:** sterkgroeiend, opgaand, wit. Grijsgroen loof	40	8—9	0.20
— — **alba elegantissima:** slanke smalle bloemtakjes, wit	30	8	0.25
— — **alba Hammondii:** loof heldergroen, bloeit wit	30	8	0.30
— — **Alportii:** mooi karmijnrood	40	8—9	0.30
— — **argentea:** zilvergroen loof, bloeit lila-rose	25	8	0.25
— — **cuprea:** loof koperkleurig-bruin, bloeit lila-rose	25	8—9	0.25
— — **flore plena:** mooi bloeiend, opvallend, dubbel rose. Eind Aug.	25	8—9	0.25
— — **Foxei nana:** meest gedrongen; platte bolvorm; bloeit rose	10	8—9	0.25
— — **minima:** zeer gedrongen, donkergroen; bloeit rose	10	8	0.25
— — **pygmea:** mooie dwergvorm, bloeit rose-lila	15	8	0.25
— — **Searlei:** opvallend helder wit, zeer laat	30	9—10	0.25
Erica arborea alpina. Boomheide: opgaand tot ruim 1 M. Heldergroen loof: bloeit bijna wit	125	5	0.35
— **carnea. Sneeuwheide:** bloeit den geheelen winter, van omstreeks Kerstmis tot April met rose bloemen, ook tijdens sneeuw en vorst.			
— — **alba:** met mooie witte trosjes	20	1—4	0.25
— — **Backhousii:** donkerrood, later bloeiend	20	2—4	0.25
— — **gracilis:** sierlijke bloemtrossen, rose	20	1—4	0.25
— — **King George:** zeer rijkbloeiend, rose-rood	20	12—4	0.25
— **hybr. Dawn:** heldergroen, geeft groote, rose-roode bloemen	20	7—9	0.30
— **hybr. Williamsii:** zeer sierlijke plant met goudgele toppen, bloeit rose	20	7—8	0.30
— **mediterranea hybrida** (darleyensis): wordt hooger dan — carnea. Winterbloeier, licht rose	30	1—4	0.20
— **terminalis:** mooie, pyramidale groeiwijze, bloeit rose	70	7—8	0.30
— **tetralix mollis:** grijs blad. Bloeit wit, als dopheide	20	6—9	0.25
— **vagans:** zeer sierlijke, frisch-groene, breed uitgroeiende plant, welke bijna iederen grond voor lief neemt. Bloeit den geheelen zomer met lange, spits toeloopende bloemtrossen			
— — **alba:** geeft dichte bloemtrossen, fijne, witte bloempjes	30	7—9	0.30
— — **Mrs. D. F. Marxwell:** mooie, gedrongen groei, zalm-rose	30	7—9	0.35
— — **rosea compacta:** dichte groei, licht zalm-rose	25	7—9	0.25
— — **rosea gr. fl.:** grootbloemig, rose	40	7—9	0.30
— — **rubra:** bloeit rood	40	7—9	0.25
— — **St. Keverne:** NIEUW! Met zeer opvallende, breede, licht zalmrose bloemtrossen	30	7—9	0.35

Erica terminalis

Onze heide-planten worden steeds met kluit geleverd en kunnen dus in herfst, winter en lente geplant worden.

COLLECTIE van 100 stuks in 20 soorten, naar onze keuze .... f 20.—

Coniferen

Abies met kegel

Onder dit hoofdstuk *zijn ondergebracht* alle kegeldragende gewassen, die, met uitzondering van de Ginkgo, Larix en Taxodium, allen groenblijvend zijn. Hierdoor leenen zich coniferen prachtig voor het wegplanten van minder mooie objecten. Ook zijn coniferen bijzonder geschikt voor groote groepen; met hun prachtige kleur-schakeeringen van licht geel tot donker groen en blauw zijn zij zomer en winter een sieraad in iedere tuin. Onze coniferen zijn op zandgrond gekweekt en hebben daardoor een uiterst fijn wortelgestel, hetgeen zeer tot het aangroeien na verplanting medewerkt. Op zwaarderen grond raden wij aan het plantgat te vermengen met wat turfmolm en scherp zand. Voor zware gronden zouden wij de Taxus en Thuya aanbevelen, alle overige staan liever in lichteren grond. Taxus groeit ook goed in de schaduw; voor schaduw op lichten grond neme men Tsuga, Pseudotsuga en Picea excelsa. **Levering** geschiedt steeds **met kluit.**

Alle soorten met R gemerkt, zijn dwergsoorten, die voor rots- en muurtuinen geschikt zijn.

		Hoogte in cm	p. stuk
	Abies. Zilverspar: worden meest zeer hoog; verlangen voedzamen, zandigen en liefst leemachtigen grond.		
	— **alba (pectinata):** echte Zilverspar; groene naalden met witte onderkant. De stammen worden op lateren leeftijd bijna wit	60—80	0.75
	— **arizonica:** zeer mooie zilvergrijze naalden. Vormt een stompe pyramide ..	80—100	2.—
R	— **balsamea hudsonica:** compact, bolvormig, donkergroen. Tot ½ M.	30—40	1.50
	— **concolor:** met groote, grijsgroene naalden; ook voor zwaarderen grond. Wordt een slanke pyramide-vorm met étagegewijze, horizontaal afstaande zijtakken	100—120	1.75
		120—140	2.—
		140—160	2.50
	— — **violacea.** Zeer mooie zilverblauwe vorm	80—100	1.50
		100—120	2.—
	— **homolepis:** zeer mooi en sterk groeiend, grijsgroen	140—160	3.—
		160—180	3.50
	— **Nordmanniana:** naalden breed, glimmend donkergroen. Wordt een mooie, pyramidale boom	80—100	1.50
		100—120	2.—
	— **pinsapo:** wordt later een hooge, breed-kruinige boom met korte, rondom met groene naalden bezette twijgen	80—100	2.—
	— — **glauca:** als boven, doch grijsblauw	80—100	2.—
	— **Veitchii:** slanke groeier, naalden glimmend donker groen, onderzijde grijsblauw	120—140	2.—
		140—160	2.25
		160—180	2.50
		180—200	3.—
	— — **glauca:** onderkant der naalden zilvergrijs	160—200	3.50
		200—225	4.—
	Araucaria araucana. „Monkey Puzzle": etage-gewijs vertakt, dikke, schubvormige bladeren. Grooter maten prijs op aanvraag	60—80	4.—
		80—100	5.—
	Cedrus. Ceder: zeer sierlijke planten, welke een ruime standplaats behoeven. Mooi voor solitair! Worden hoog en breed.		
	— **atlantica glauca. Atlasceder:** geeft lange, afstaande takken met fijn, zilverblauwe naalden	140—160	2.50
		160—180	3.—
		180—200	3.50

De meest geschikte tijd om Coniferen te verplaatsen, is, wat de groenblijvende betreft, van eind Augustus tot eind September, of anders in April en Mei.
De Ginkgo, Larix en Taxodium verplante men met kluit, nadat het blad gevallen is, dat is dus mogelijk van October tot April.

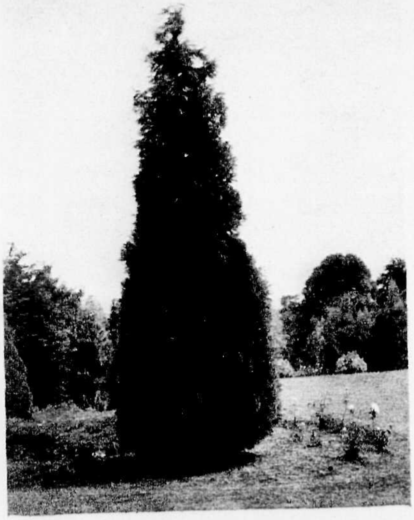

Chamaecyparis Laws. Alumii

	Hoogte in cm	p. stuk
Cedrus libanotica. Libanonceder: Naalden zeer mooi, diep groen	140—160	3.—
	160—180	3.75
Chamaecyparis. Cypres: voor niet te drogen, doch zandigen grond. Meest pyramidale groeiwijze, fijne, vertakte twijgjes.		
— **Lawsoniana:** frisch groene kleur	160—180	2.25
— — **Alumii:** slanke zuilvorm, donker blauw-groen	100—120	1.50
	120—140	2.—
— — **atrovirens:** zeer sterk; donker groen	120—140	2.—
	160—180	2.75
— — **aurea:** mooi warm goudgeel	80—100	1.25
	100—120	1.50
— — **conica (Wiselii):** slanke zuilvorm twijgtoppen gekroesd; donker-groen	100—120	1.50
— — **Drummondii:** helder-groene zuilvorm	140—160	2.50
	160—180	3.—
— — **erecta alba:** zeer mooi, loopt bijna wit uit. Pyramidale groeiwijze	100—120	1.50
	120—140	2.—
— — **filifera:** met fijne, draadvormige, afhangende twijgjes	100—120	1.75
Chamaecyparis Laws. filiformis compacta: langzame groeier met donkergroene draadvormige twijgen	60—80	1.25
— — **Fletcheri:** met fijn, blauwachtig, grijsgroen loof; dicht, kroezig vertakt. Langzaam en breed groeiend	80—100	1.25
	100—120	1.75
	120—140	2.25
— — **Fraseri:** smalle groeiwijze, donker-groen	120—140	2.—
	140—160	2.50
— — **intertexta:** met opvallende, dikke, neerbuigende twijgen; blauw-groen groen	100—120	1.50
	120—140	2.—
— — **lutea gracilis:** sierlijk vertakt, zacht geel-groen	120—140	2.—
	140—160	2.50
— — **magnifica aurea:** krachtig groeiend, goudgeel uitloopend	120—140	2.—
	140—160	2.50
	160—180	3.—
R — — **minima glauca:** dwerg, bijna bolvormig, grijs-groen	30—40	1.25
	40—50	1.50

Chamaecyparis in variëteiten

		Hoogte in cm	p. stuk
	Chamaecyparis Lawsoniana monumentalis glauca: donker grijs-blauwe pyr.	140—160	2.50
	— — **nivea:** twijgtoppen lichtgeel. Zeer mooi	100—120	1.50
		120—140	2.—
	— — **robusta argentea:** wordt een breede pyramide, met dikke, overhangende twijgen, bijna wit uitloopend	100—120	1.50
	— — **robusta glauca:** blauwgroen, dicht vertakt; twijgtoppen blauwgrijs ..	140—160	2.50
		160—180	3.—
	— — **Rosenthali:** mooie zuilvorm, diepgroen. Opgaande groeiwijze	120—140	1.75
		140—160	2.50
	— — **patula:** zijtakken stijl-opgroeiend, donkergroen	100—120	1.50
		120—140	2.—
		140—160	2.50
	— — **pendula:** met sierlijke, lang afhangende takken	120—140	2.—
		140—160	2.50
	— — **Silver Queen:** zéér mooi, opvallend zilverwit uitloopend	100—120	1.75
		120—140	2.—
	— — **Stewartii:** breede pyramide met opgaande groeiwijze, opvallend mooi goudgeel	80—100	1.25
	— — **Triomf van Boskoop:** sterke groeier, zilverblauw	140—160	2.—
		160—180	2.50
	— — **versicolor:** geheel lichtgeel gespikkeld, geel uitloopend	100—120	1.50
		120—140	2.—
	— — **Wisselii:** Zie Cham. Laws. conica	100—120	1.50
	— — **Worlei:** dicht vertakt, grijsgroen, kroezig loof	120—140	2.50
	— — **Youngii:** helder donkergroene vorm	120—140	2.—
		140—160	2.50
	— **nutkaensis (Thujopsis borealis):** pyramide met afhangende twijgtoppen, blauwachtig groen	80—100	1.25
		100—120	1.50
	— — **lutea:** blauwgroen, met lichtgele twijgtoppen	80—100	1.50
		100—120	2.—
	— **obtusa:** ook geschikt voor zwaarderen grond. Twijgen in meer waaiervormige vertakking eindigend. Langzame groeier	80—100	1.25
		100—120	1.50
	— — **Crippsii:** een der mooiste coniferen, prachtig goudgeel	80—100	1.50
	— — **gracilis:** donkergroen, twijgtoppen sierlijk; dicht-waaiervormig; geheele groeiwijze dichter	100—120	2.—
	— — **gracilis aurea:** mooi geel geschaduwd	100—120	2.—
R	— — **nana:** zeer mooie dwergvorm, dicht vertakt, helder donkergroen	30—40	1.50
	— — **Youngii:** weinig vertakte twijgen, geelgroen loof	100—120	2.—
		120—140	2.50
	— **pisifera:** los-vertakt, eenigszins kroezig, dof-groen. Snelle groeier	100—120	1.50
	— — **aurea:** zeer mooi goudgeel; breede pyramide	80—100	1.25
	— — **filifera:** jonge twijgen overhangend en draadvormig, langzame groeier	80—100	1.25
		100—120	1.75
R	— — **filifera aurea:** breede groeier, goudgeel. Langzame groeier	30—40	1.25
	— — **plumosa:** twijgen dicht kroezig vertakt; grijsgroen	100—120	1.50
	— — **plumosa aurea:** breede pyramide, goudgeel	80—100	1.25
	— — **squarrosa:** opvallend door de korte, naaldvormige, zilvergrijze, dichte bebladering	80—100	1.50
	— — **var. squarrosa sulphurea:** als boven, doch 's zomers zwavelgeel	80—100	1.50
		100—120	2.—

COLLECTIE van 10 Chamaecyparis Lawsoniana in 10 variëteiten:

100—120 c.M.	**f 12.50**
120—140 c.M.	**- 15.—**

		Hoogte in cm	p. stuk
	Ginkgo biloba: merkwaardige conifeer; de breede, wigvormige bladeren vallen 's winters af. Wordt zeer hoog	180—200	3.—
		200—220	3.50
	Juniperus communis hibernica. Jeneverbes: mooie zuilvorm, welke ook op onze heiden voorkomt; grijsgroene naalden	80—100	1.50
R	— **Sabina humulis:** kruipende twijgen, blauwgroen. Planten 30 c.M. breed ..		1.50

		Hoogte in cm	p. stuk
	Juniperus sinensis Jacobiana: loof alleen naaldvormig, blauwgroen. Mooie zuilvorm	80—100	1.50
		100—120	2.—
	— — **Keteleeri:** zeer mooie pyramide, grijsgroen	80—100	1.50
	— — **mas (neaboriensis):** bebladering zoowel naald- als schubvormig. Wordt een dichte kegelvorm	100—120	2.—
R	— — **Pfitzeriana:** voor groote rotspartijen; opgaand en zijwaarts uitgroeiend, grijsgroen. Breede planten	40—50	1.50
R	— **squamata Meyeri:** NIEUW! Met zeer mooi zilverblauw loof. Met schuin opwaarts groeiende takken	40—50	1.50
	— — **virginiana glauca:** pyramidaal, mooi grijsblauw	80—100	1.25
		100—120	1.75
	Larix decidua (europaea). Lork: mooi opgaand met afstaande zijtakken; lichtgroen loof met gele herfstkleur. Bladverliezend in den winter	160—180	1.—
	— **koreensis:** Lork-soort uit Korea. Loopt zeer vroeg uit, lichtgroen. Grijsachtige twijgen	160—180	1.25
		180—200	1.50
	— **leptolepis. Japansche Lork:** bladverliezend; lichtgroen loof. Zéér snelle groeier. Met kluit	160—180	1.—
	Libocedrus decurrens: wordt zeer hoog en blijft slank zuilvormig; helder donkergroen	80—100	1.50
		100—120	2.—
	Picea ajanensis: met glimmend groene naalden, zilverblauw aan de onderzijde	120—140	2.50
		140—160	3.—
	— **Breweriana:** sierlijk overgebogen takken; lange grijsgroene naalden	80—100	2.—
		100—120	2.50
	— **excelsa. Fijnspar:** inheemsche soort, algemeen als kerstboom gebruikt. Met kluit	100—120	0.75
		120—140	1.—
	— — **columnaris:** vormt een smalle zuil met stijve, korte, horizontale, dicht vertakte twijgen	80—100	1.—
	— — **obovata. Siberische Fijnspar:** langzaam groeiend, met overhangende takken en blauw-groene naalden	60—80	1.—
R	— — **pygmea:** voor groote rotspartijen, als een breede, stompe pyramide opgroeiend	30—40	1.50
R	— — **pumila:** zeer lage, compacte, half-bolvormige plant	20—30	1.50
	— — **pyramidalis:** zeer hooge boom wordend, slanke pyramide met opgaande zijtakken	120—140	1.50
		140—160	2.—

Parkaanleg H. Copijn & Zoon

Picea pungens glauca Kosteri

	Hoogte in cm	p. stuk
R **Picea excelsa Remontii:** voor grootere rotspartijen. Vormt een compacte, stompe kegelvorm. Geelgroene naalden	30—40	2.—
— — **virgata: Slangenden:** monstrose vorm met bijna onvertakte twijgen en lange, rondstaande naalden. Wordt breed	100—120	1.25
— **nigra Doumetii:** langzaam groeiende, dichte, kegelvormige spar met korte blauwgroen-violette naalden	60—70	1.—
— **nigra Mariana:** mooie, blauwgroene vorm, welke zeer rijk violette kegels geeft	70—90	1.—
— — **omorica. Servische Fijnspar:** een der mooiste spar-soorten; gezonde groeier, slank. De korte zijtakken staan sierlijk opgebogen; onderzijde der naalden zilvergrijs	140—160	2.—
	160—180	2.50
	180—200	3.—
	200—250	4.—
— **orientalis. Oostersche Fijnspar:** breede pyramide met korte, glanzend donkergroene naalden. Zeer mooi; wordt hoog	100—120	1.50
	120—140	2.—
	140—160	2.50
Picea orientalis aurea: loopt zeer mooi goudgeel uit, de naalden behouden ook de goud-glans	100—120	1.50
	120—140	2.—
	140—160	2.50
R — — **compacta:** zeer gedrongen plat-ronde vorm	20	2.—
— **pungens glauca Kosteriana. Blauwspar:** zeer mooie, grijs-blauwe spar, welke zoowel lichten als zwaren grond voor lief neemt	130—140	3.50
	140—150	4.—
	150—160	4.50
— — **glauca Moerheimi:** zeer mooi zilver blauw	140—150	4.—
	150—160	4.50
	160—170	5.—
	170—180	5.50
	180—200	6.50

COLLECTIE PICEA'S 10 stuks in 10 variëteiten, 100 tot 150 c.M. . . . . f 15.—

Pinus cembra. Arve: zeer mooie, regelmatig, fijn vertakte, grijsgroene den	60—80	1.—
	80—100	1.25
R — **montana mughus. Bergden:** zeer geschikt voor grootere rotstuinen of droge hellingen. Takken spreiden zich over den grond. Blijft laag	20—30	0.60
R — — **pumila:** zéér compact groeiend; wordt niet hooger dan 0.75 M. Wordt breeder dan hoog	10—20	0.75
— — ***uncinata:*** wordt hooger en vormt op den duur een stammetje	30—40	0.75
— **nigra austriaca. Oostenrijksche den:** zeer goed tegen zeewind bestand. Mooi donkergroen. Ook voor zwaarderen grond	70—80	1.—
— **peuce:** langzaam groeiende soort met dichte, smal pyramidale groeiwijze. Grijsgroen	50—60	1.—
	60—80	1.25
Pseudotsuga Douglasii (taxifolia). Douglasspar: zeer snel groeiend, ook op arme gronden; kan ook schaduw verdragen. Sierlijke vertakking; zacht, donkergroen loof	120—140	1.—
	140—160	1.25
	160—180	1.50
	180—200	2.—
Sciadopitys verticillata. Parapluieden: met lange, kransstandige, glimmend groene naalden, geeft mooie kegels. Zeldzame, Japansche conifeer, geregeld verplant en ca. 35 jaar oud	225—250	10.—
	300—350	15.—

Conifeer in sneeuwtooi

		Hoogte in cm	p. stuk
	Taxodium distichum. Moerascypres: bladverliezend, met zeer fijn, varenachtig, frisch groen loof. Zeer goed aan den waterkant	120—140	1.50
	Taxus baccata: stevige, gedrongen, donkergroene conifeer, welke op elken grond gedijt, zoowel op zonnige plaatsen als in de schaduw. Het is de mooiste plant om een haag van te vormen	100—120	1.50
		120—140	2.—
		140—160	2.50
R	— — **adpressa:** ook goed voor grootere rotspartijen; groeit langzaam en breed; kleine, donker blauw-groene naalden	40—60	1.25
		60—80	1.75
	— — **Cheshuntensis:** zeer mooie pyramide, donker blauwgroen	140—160	3.50
		160—180	4.50
	— — **elegantissima:** breede, opgaande pyramiden, naalden lichtgeel gestreept	80—100	2.25
		100—120	3.—
	— — **erecta aureo varieg.:** pyramidale groeiwijze, naalden geel gestreept	100—120	2.50
		120—140	3.50
R	**Taxus baccata ericoides:** zeer compact, bijna rond. Kleine, donker groene naalden. Meermalen verplant, ca. 20 jaar oud	80—100	2.—
	— — **fastigiata:** mooie, dichte zuilvorm, donkergroen	80—100	1.75
		100—120	2.25
	— — **fastigiata aureo var.:** als vorige, doch goudgeel	60—80	1.50
		80—100	1.75
	— — **glauca:** zeer mooi donkerblauw-groen. Opgaande groeier	120—140	2.50
		140—160	3.50
		160—180	4.50
	— — **imperialis:** mooie, slank opgroeiende vorm met levendig groene naalden	120—140	2.50
		140—160	3.50
R	— — **repandens:** laagblijvend en breed uitgroeiend voor grootere rotspartijen	30—40	1.50
		40—50	2.—
R	— — **semperaurea:** zeer mooi goudgeel. Breed uitgroeiend	30—40	1.50
		40—50	2.—
R	— — **Washingtonii:** voor groote rots of als solitair, wordt breed; bronsgeel	40—50	1.50
		50—60	2.—
	— **cuspidata:** breede plant. Breede, heldergroene naalden. Geeft gele bessen	40—50	2.—
R	— — **nana (brevifolia):** compacte zijtakken, groeien schuin omhoog. Korte, breede, donkergroene naalden	30—40	1.25
		40—50	1.50
		50—60	2.—
	Thuja. Levensboom: zeer sterke coniferen, waarvan vooral de Thuja occidentalis zeer geschikt is voor het vormen van hagen, ook op zwaren grond.		
	— **gigantea (Lobbi) atrovirens:** zeer snelgroeiend; glimmend, donkergroen loof	120—140	1.50
		140—160	2.—
	— — **albo maculata,** gezonde groeier, wit gespikkeld	100—120	1.50
	— — **aurea:** mooi donkergroen, donkergeel uitloopend	100—120	1.50
		120—140	1.75
		140—160	2.25
	— — **aureo varieg.:** geel gespikkeld	100—120	1.50
	— **occidentalis:** mooie, dicht vertakte planten, dofgroen, welke, evenals de onderstaande varieteiten ook goed op zwaren grond groeien. Grootere maten prijs op aanvraag	100—120	0.75
		120—140	1.10
		140—160	1.50
	— — **albo spicata:** twijgtoppen geel wit uitloopend; worden later meer groen	100—120	1.25
		120—140	1.50

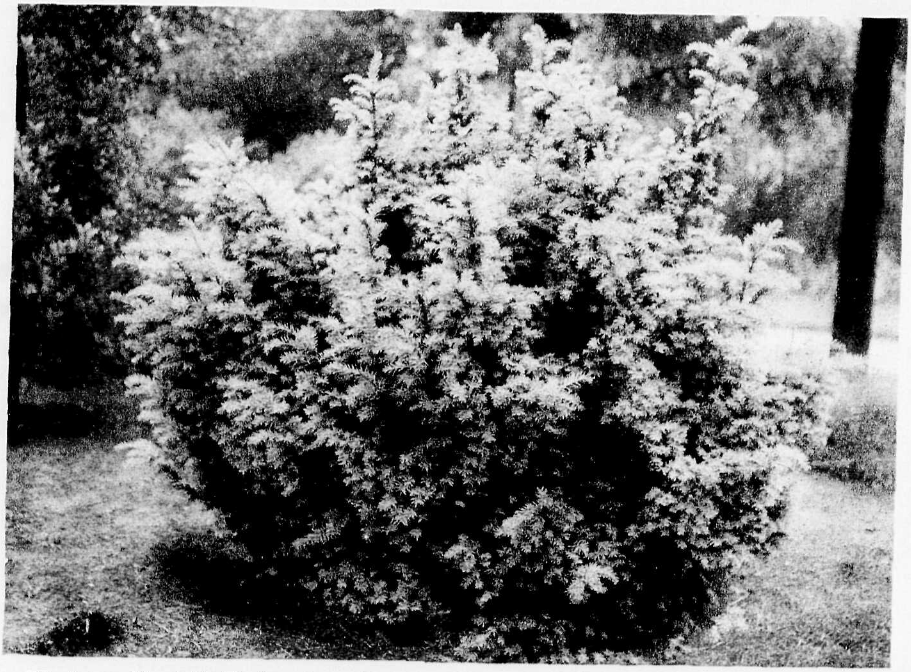

Taxus baccata semperaurea

	Hoogte in cm	p. stuk
Thuja occidentalis Bodmeri: rechtop gaand, met vierkante, donkergroene twijgen	80—100	1.25
	100—120	1.75
— — **Columbia:** zuilvorm, twijgtoppen in den winter witachtig. Loopt geelgroen uit	120—140	1.50
	140—160	2.—
R — — **Ellwangeriana Rheingold:** zeer mooie dwergboom, bronsgeel	40—50	1.50
— — **fastigiata:** sterk groeiende zuilvorm	120—140	1.50
	140—160	2.—
	160—180	2.25
	180—200	2.50
— — **globosa:** groeit bolvormig	40—50	1.25
R — — **Little Gem:** meer gedrongen bolvorm	30—40	1.50
— — **lutea:** opgaand, zeer mooi, geheel goudgeel uitloopend	100—120	1.25
	120—140	1.50
— — **lutea nova:** lichter geel dan bovengenoemde	100—120	1.25
	120—140	1.50
R — — **Ohlendorffii (Späthii):** zeer laagblijvend, loof bronsgroen en meest naaldvormig in 4 rijen staand	30—40	1.25
— — **Rosenthalii:** mooi pyramidaal; dicht kroezig vertakt	100—120	1.25
	120—140	1.50
— — **spiralis:** mooie zuilvorm met varenachtige twijgjes	100—120	1.25
	120—140	1.50
	140—160	2.—
— — **Vervaeneana:** breede pyramide wordend, met fijn, licht geelbrons loof	100—120	1.25
	120—140	1.50
	140—160	2.—
— — **Wagneriana:** slanke vorm, zeer fijn en dicht vertakt	80—100	1.25
	100—120	1.50
— — **Wareana:** gedrongen groeiwijze met korte, dikke platte twijgjes	100—120	1.25
	120—140	1.50
— — **Wareana lutescens:** als boven, doch geelgroen	100—120	1.50
— **Standishii:** zeer sierlijk en slank, met overhangende, vrij dikke, geelachtig groene twijgjes	80—100	1.25
	100—120	1.50

COLLECTIE van 10 Thuja in 10 varieteiten, 120—140 c.M. .... f 13.—

Thujopis borealis: zie Chamaecyparis nutkaënsis, pag. 46.

	Hoogte in cm	p. stuk
Tsuga canadensis. Hemlockspar: zeer sierlijk vertakt, met fijne, glanzend lichtgroene naalden. Wordt later hoog en breed. Zeer goed voor leemachtigen grond; voor halfschaduw zeer aan te bevelen	100—120	1.50
R — — **minima:** zeer compact, bijna bolvormig, met zeer fijne, donkergroene naalden	40—50	1.50

Groenblijvende planten

Ten onrechte begint men meestal bij het beplanten van een tuin aan de bloemen te denken. Het voornaamste is echter wel dat men aan moet vangen met een juisten achtergrond, welke blijvend is en dus tevens in den winter aan den tuin een frisch-groen aanzien geeft. Een tuin met alleen vaste planten geeft een kaal en somber aanzien in het wintersche seizoen, dat bij ons maar al te lang duurt. De groenblijvende planten geven hierbij uitkomst; variatie in kleur en hoogte brengt tevens ons zeer ruime sortiment.

De maximum hoogte, welke onderstaande struiken in ons land ongeveer bereiken kunnen, hebben wij vermeld.

Alle onderstaande planten worden **met kluit** geleverd.

De met **R gemerkte planten** zijn tevens **geschikt voor Rots- en Muurtuinen.**

p. stuk

R **Andromeda floribunda:** mooi donkergroen blad; sierlijke, witte bloemtrosjes in het voorjaar. Vraagt bladgrond. Tot 1 M. .... **1.—**

— **japonica:** glimmend groen blad, geeft sierlijke, witte overhangende bloemtrosjes, April —Mei. Tot 1½ M. .... **1.—**

R — **glaucophylla (polifolia angustifolia):** zeer smalle, blauwgroene blaadjes; helder rose bloemtrosjes in Mei—Juni. Voor boschgrond. Laagblijvend **0.40**

R — **polifolia:** blaadjes breeder dan vorige, bloeit rose, Mei—Juni. Voor boschgrond **0.40**

— **pulverulenta.** Zie **Zenobia,** pag. 57.

— **speciosa.** Zie **Zenobia,** pag. 57.

— **vaccinioides.** Zie Chamaedaphne calyculata nana pag. 53.

Arundinaria nindsii: bamboe-achtige plant met rechte, boven dicht vertakte stengels; smalle, donkergoene bladeren. Van 2½ tot 3 M. **0.50**

— **japonica:** zie Sasa japonica, pag. 56.

— **mitis:** zie Phyllostachys mitis, pag. 54.

— **palmata:** zie Sasa senanensis, pag. 56.

— **Simonii:** als eerstgenoemde, zeer hoog, doch meer overhangend. Blad blauwgroen. Van 3 tot 3½ M. **0.50**

Aucuba japonica variegata: met groot, lichtgroen, geel gespikkeld blad. Niet te winderige plaatsen. Tot 2 M. Zware planten .... **1.— — 2.—**

R **Azalea obtusa amoena. Japansche Azalea:** zeer mooi laag en breed uitgroeiend. Rijkbloeiend, violet-rood. Mei .... **1.—**

Deze en volgende soorten in bladgrond of turfmolm planten.

Andromea japonica

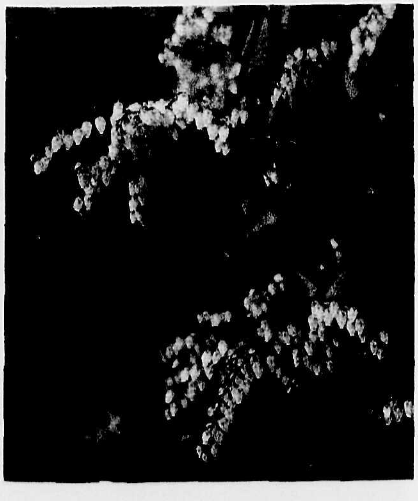

R **Azalea obtusa Benigiri:** halfdubbele, roode bloemen **1.—**

R — — **Hatsugiri:** zeer mooi zalm-rood. 's Winters met sparretakken dekken .... **1.—**

R — — **Hinodegiri:** helder karmijnroode bloemen. 's Winters dekken .... **1.—**

R — — **Hinomanyo:** zacht zalmrose. 's Winters dekken .... **1.—**

Voor andere Azalea-soorten zie pag. 58.

Bambusa metake: zie Sasa japonica, pag. 56.

R **Berberis buxifolia nana:** bijna bolvormig struikje tot ½ M.; donkergroene blaadjes **0.40**

R — **candidula:** zeer mooi met smal, glimmend donkergroen blad met witte onderzijde. De meest winterharde soort en goed voor voor schaduw. Tot ½ M. **0.75**

— **Gagnepainii:** vrij groot, smal blad, dof-groen. Bloeit lichtgeel, geeft grijs-blauwe bessen. Tot 1.50 M. **0.75**

— **Julianae:** met groote, stekelige bladeren, bloeit lichtgeel. Tot 2 M. **0.75**

— **Neubertii:** zie **Mahoberberis,** pag. 54.

— **stenophylla:** kleine, glimmend donkergroene blaadjes; overgebogen takken. Zeer rijkbloeiend, donker-geel. Mei. Wordt ruim 1½ M. hoog **0.60**

p. stuk

R **Berberis stenophylla diversifolia:** compacter groei en kleinere, lichtgroene blaadjes. Bloeit geel. Tot 1 M., wordt een breede plant 0.75

R — — **Irwinii:** mooie, gedrongen vorm, smalle, hulst-achtige, glimmend donkergroene blaadjes. Rijkbloeiend geel. Tot 0.75 M. 0.75

— — **latifolia:** blad breeder dan van de soort; krachtige groeier 0.75

R — **verruculosa:** zeer goede, compacte groeier, overgebogen twijgen; lichtgroen, stekelig blad en sterk gedoornde twijgen. Tot 1 M. 0.60

Voor niet-groenblijvende soorten zie pag. 59.

R **Bruckenthalia spiculifolia:** zie pag. 43.

R **Buxus microphylla japonica (Harlandii):** zeer sierlijk, met horizontale takken en bijna ronde, geel-groene blaadjes 1.25

— **sempervirens.** **„Palmboompje":** kleine, ovaal-ronde, donkergroene blaadjes. Wordt veel gebruikt om vormen van te knippen, doch ongesnoeid wordt dit een vrij hooge, sierlijke struik. Planten met **kluit:**

Pyramiden: 80—100 c.M. .... 1.—

100—120 „ 1.25

120—140 „ .... 2.—

Stamboompjes, 1 M. hoog, met ronde kronen .... f 1.50—4.—

Randplantjes: zonder kluit, 15 c.M. hoog 0.10

per 100 6.—

„ „ 20—25 c.M. hoog 0.15

per 100 10.—

In haagvorm gekweekt.	25—30	c.M. breed,	40	c.M. hoog	....	0.45
„ „ „	40—50	„ „	50	„ „	....	0.60
„ „ „	40—50	„ „	60—70	„ „	....	0.85
„ „ „	40—50	„ „	70—80	„ „	....	1.10
„ „ „	40—50	„ „	80—90	„ „	....	1.50
„ „ „	40—50	„ „	90—100	„ „	....	1.90
„ „ „	50—60	„ „	110—120	„ „	....	2.25

— — **Handsworthii:** opgaande groeiwijze; groote donkergroene bladeren. 1 M. 1.25

— — **rotundifolia:** met groot, bijna rond blad. 80—140 c.M. .... f 1.50—2.50

— — **rotundifolia aureo varieg.:** met mooi geel gevlekt blad .... 1.—

R **Calluna vulgaris:** zie pag. 43.

Paden en zitje met flagstones belegd *Aanleg H. Copijn & Zoon*

Cotoneaster salicifolia floccosa

p. stuk

R **Chamaedaphne calyculata nana (Andromeda vaccinioides):** lijkt op boschbes, groeit meer plat uit. Bloeit wit, Mei. Voor boschgrond 0.60

R **Cotoneaster Dammeri:** kruipend, met zeer lange twijgen; roode bessen in de herfst 0.50

R — **microphylla:** liggende en half-opgerichte takken, glimmende, donkergroene blaadjes, donkerroode bessen in den winter. Jonge planten 0.60

— **salicifolia floccosa:** hooge struik met overhangende takken, overladen met trossen koraal-roode bessen gedurende herfst en winter .... 1.—

— **Wheeleri:** halfgroenblijvend. Liggende en opgerichte takken. Groote, donkerroode bessen vanaf half Aug. Jonge planten .. 0.60

Voor niet-groenblijvende soorten zie pag. 60.

R **Daphne Cneorum:** met bijna liggende stengels, rijkbloeiend in Mei met sterk geurende rose bloemen in trossen 1.50

R **Erica:** zie pag. 43.

Evonymus radicans: glimmend groen blad. Slappe stengels; zeer goed als klimplant tegen muren te gebruiken 0.60

R — — **acuta:** met kleine blaadjes. Zeer goed voor bodembedekking wegens de wortelende takken. Sterke soort 0.60

R — — **argenteo marg.:** zeer mooie klimplant met klein, wit-gerand blad 0.60

— — **Carrièrei:** heesterachtig, met glimmend groen blad. Geeft rijkelijk mooie oranje bessen 0.60

— — **vegeta:** zeer goede, zelfhechtende klimplant, welke ook oranje bessen geeft. Zeer goed winterhard 0.60

Hedera colchica arborescens: heesterachtige en laagblijvende klimop met langwerpige bladeren. Goed voor schaduw 0.75

R — **helix poetica (chrysocarpa):** laagblijvende klimop, welke gele bessen geeft. Lichtgroen blad 0.75

Zie verder Klimplanten, pag. 70

	Hoogte in cm	p. stuk
Ilex Aquifolium. Scherpe hulst: gewone soort, zeer goed voor hagen en winderige plaatsen. Wordt hoog. Goed voor schaduw. **Pyramiden**	100—120	1.25
	120—140	1.50
	140—160	2.—
	160—180	2.50
— — **argenteo varieg. Zilverbonte hulst**	100—120	2.—
	120—140	3.—
— — **aureo varieg. Goudbonte hulst**	100—120	2.—
	120—140	3.—
— — **bacciflava (chrysocarpa). Hulst met gele bessen**	120—140	2.—
— — **fructo aurantiaco:** met bronskleurig blad en oranje bessen	120—140	2.—
	140—160	2.50
— — **laurifolia:** met ongestekeld blad, donkergroen	120—140	1.75
	140—160	2.25

Evonymus radicans var. Carrierei

	Hoogte in cm	p. stuk
Ilex Aquifolium mas.: Mannelijke hulst, welke geen bessen geeft; snelle groeier, zeer goed voor hagen	120—140	1.75
— — **polycarpa (J. C. van Tol):** rijk dragend met groote, roode bessen. Vormt een breede struik met afstaande takken	100—120	1.50
	120—140	1.75
	140—160	2.25
	160—180	2.75
Ilex Aquifolium pyramidalis. Beshulst: wordt een hooge, pyramidale struik of kleine boom. Roode bessen in den winter	100—120	1.25
	120—140	1.50
	140—160	2.—
	160—180	2.50

	Hoogte in cm	p. stuk
Ilex Aquifolium scotica: met zeer dikke, leer-achtige, donker groene bladeren, welke eigenaardig gedraaid zijn	80—100	1.50
extra breede planten		2.—
— **crenata:** wordt een flinke struik met kleine, ovale, glimmend groene blaadjes. Langzame groeier. Tot ca. 2 M.		1.—
R — **glabra:** meer bolvormige struik, licht vertakt, kleine ovale blaadjes, zwarte bessen in den winter. Tot ca. 1 M.		1.—
— **perado:** hulst met zeer groote bladeren en groote, roode bessen. Wordt hoog	100—120	1.25
	120—140	1.75
	140—160	2.25
— **Pernyi:** met kleine, zeer dikke, glanzend donkergroene bladeren. Wordt hoog	100—120	1.50
R **Kalmia angustifolia:** laagblijvend, smalle, blauwgroene blaadjes, kransstandige, rose-roode bloemen. Juni. Voor veenachtigen grond		0.75
— **latifolia:** groot, glimmend blad. Zeer mooie, zachtrose bloemen. Juni. Veenachtige grond		1.—
R **Lavandula:** zie pag. 22—23.		
R **Ledum groenlandicum (latifolium):** laagblijvend struikje; geeft in Mei kleine witte bloemen in dichte trossen. Voor vochtigen veenachtigen grond		0.75
Ligustrum lucidum: wordt een dichte struik tot 2 M., met dik, glimmend donkergroen blad, geeft mooie, witte bloemtrossen in Juni—Juli		0.75
— **ovalifolium:** halfgroenblijvend. Zeer algemeen gebruikt voor het vormen van hagen. Geeft als losse struik zeer fijne, witte bloemtrosjes. Wordt 4 M. hoog		0.15
per 100		10.—
— — **argenteo marginatum:** blaadjes wit gerand. Halfgroenblijvend		0.40
— — **aureo marginatum:** zeer mooi geelbont		0.40
— **vulgare atrovirens:** halfgroenblijvend, met smalle, donkergroene blaadjes. Deze soort is tegen elken winter bestand		0.20
per 100		0.15
Lonicera nitida: breed-vertakte struik met zeer fijne, groene blaadjes. Tot 1½ M.		0.50
R — **pileata:** takken horizontaal uitgespreid, blijft laag en geeft kleine, purpere bessen		0.50
Mahoberberis Neuberti: groot, stekelig, donkergroen blad. Tot 1½ M. Halfgroenblijvend		0.50
Mahonia aquifolium: groeit op elken grond in zon of schaduw. Glimmend groene, samengestelde bladeren, welke in het najaar roodbruin verkleuren. Geeft in April—Mei groote trossen, heldergele bloemen en later grijsblauwe bessen. Kan ruim 1 M. hoog worden		0.35 — 0.50
Osmanthus ilicifolius (Aquifolium): zeer mooi, met op hulst gelijkend glimmend donkergroen blad, zéér goed tegen zeewind bestand. Mooie planten		1.—
R **Pachysandra terminalis:** laagblijvend; met glimmend groen blad. Verspreidt zich met worteluitloopers. Zeer goed ook voor diepe schaduw		0.25
R **Pernettya mucronata:** laagblijvend heestertje met kleine, donkergroene blaadjes, rijkbloeiend wit, in Mei; geeft in het najaar en den winter prachtige, groote, roode bessen. Steeds voor vruchtzetting een mannelijke plant bijzetten (geeft geen bes)		1.—
R — — **alba:** geeft witte bessen		1.—
R — — **rosea:** geeft rose bessen		1.—
R Mannelijke planten		1.—
Phillyrea decora: flinke, breede struik, met groote, ovale, donkergroene bladeren. Kleine, crême-witte bloempjes in Mei, later bijna zwarte vruchten		1.—
Phyllostachys mitis: geeft zeer hooge stengels (3 M.), met smalle, lichtgroene bladeren. Zeer sierlijk. Lijkt op Bamboe		0.40
Prunus Laurocerasus. Laurierkers: met groote, ovale, glimmend donkergroene bladeren. Groeit op alle gronden in zon en schaduw. Snel- en hooggroeiend. Jonge planten		0.75
— — **Reynvanii:** Smalbladig en meer compact groeiend, geheel winterhard. Jonge planten		1.—
— — **Schipkaensis:** smalbladig, donkergroen, geheel winterhard. Vormt meer breede planten		0.75
— — **Zabeliana:** zeer smalbladig, met bijna horizontaal groeiende takken. Zeer rijkbloeiend met witte trosjes		1.—
zware planten		1.50
— **lusitanica:** wordt een hooge, breede struik. Ovaal, glimmend donkergroen blad. Voor wind-beschutte plaatsen en ook schaduw		2.—

Pyracantha coccinea: zie Klimplanten, pag. 71.

Quercus pseudoturneri: zie pag. 79.

Rhododendron catawbiense

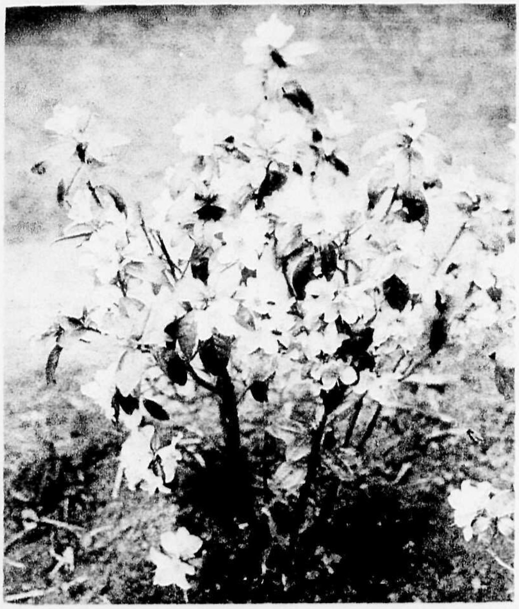

Rhododendron praecox

Vraagt U onze prijzen eens aan. Wij zullen U graag geheel vrijblijvend een offerte voor een onderhouds-abonnement maken (alleen in de prov. Utrecht)

Rhododendron arbutifolium

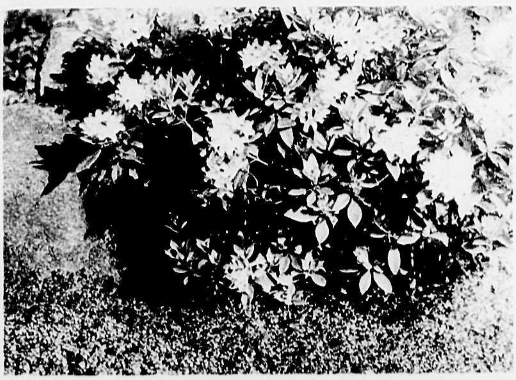

Rhododendron

Het sortiment van deze planten is zeer groot. Hieronder worden vermeld de Rhododendron catawbiense, -Cunninghamii, -ponticum en hybriden, welke alle min of meer flinke, grootbladige struiken vormen, opvallend door de groote bloemtrossen. Deze kunnen alle goed schaduw verdragen. Voorts ook de zg. Alpenrozen en laagblijvende soorten, welke kleinere bloemen geven en door hun groeiwijze geschikt zijn voor rotsbeplanting; deze verlangen een zonnige plaats. Men plante deze nooit op kleigrond, doch — een enkele uitzondering voorbehouden — in boschgrond of een mengsel van bladgrond, turfmolm en oude koemest.

		p. stuk
R	**Rhododendron arbutifolium:** tot 1 M.; bruingroen blad, lila-rose bloemen, Juni. Voor zonnige plaatsen	1.—
	— **azaleoides:** tamelijk groote, licht lila, zeer welriekende bloemtrossen. Juni—Juli	1.— — 1.50
	— **canadense:** zie pag. 66.	
	— **catawbiense:** bekende, holbladige soort. Wordt hoog. Trossen lilapaarsche bloemen in Mei—Juni. Ook voor schaduw	0.75 — 1.50
	— — **album:** mooie tros, licht lila tot wit, geel gevlekt. Mei—Juni ..	0.75 — 1.50
	— — **grandiflorum:** wordt hoog, groote, lila-paarse bloemtrossen. Juni	0.75 — 1.50
	— **Cunninghamii:** breede, niet zeer hoog wordende struik, vroeg bloeiend, crême-wit. April—Mei	0.75 — 1.50
	— **dauricum mucronulatum:** zie pag. 66.	
R	— **ferrugineum. Alpenroos:** rijkbloeiend met diep-rose trosjes. Laagblijvend. Juni. Voor zonnige standplaats en ook kalkrijken grond ..	1.—
	— **imbricatum:** zeer compacte groeier met vrij klein, dik, donkergroen blad. Bloeit half Juni, donkerpaars	1.—
R	— **laetevirens:** tot 1 M., mooi donkergroen bebladerd, bloeit zacht rose. Juni	1.—
R	— **hirsutum. Behaarde Alpenroos:** groeit goed op kalkhoudenden grond! Laagblijvend; bloeit zalmrose. Juni	1.—
R	— **myrtifolium:** laagblijvend als arbutifolium, doch meer gegolfd blad, bloeit rose-rood. Juni	1.—
	— **ponticum:** sterke groeier, kan zeer hoog worden; zeer goed voor schaduw en onderplanting. Gezond, smal blad, bloeit lila-purper, Juni	0.60
	Grootere planten	0.75 — 1.50
	— **ponticum roseum:** met iets grootere lila-rose bloemen	0.75
	Grootere planten	1.— — 1.50
	— **ponticum roseum compactum:** compacte groeiwijze, smaller, donkergroen blad; lila-rose bloemtrossen. Juni	1.—
	— **praecox:** halfgroenblijvend, tot 1½ M. Geeft groote lila-rose bloemen in Maart—April	1.— — 1.25

Rhododendron-Hybriden

NIEUWE HYBRIDEN, opvallend door kleur en zeer groote bloemen

p. stuk

Britannia: groote tros, helder scharlakenrood. Eind Mei. Beschutte standplaats .... 1.50 — 2.—
Corry Koster: zeer groote tros zacht rose bloemen, karmijn gevlekt; bloemrand gekarteld. Mei .... 1.25 — 2.—
Dr. H. C. Dresselhuys: Aniline-rood, geel-bruin gevlekt. Eind Mei .... 1.— — 1.50
Dr. V. H. Rutgers: langzame groeier. Groote tros; helder vuurrood, met gegolfde bloemrand. Eind Mei .... 1.25 — 2.—
Mme. de Bruin: warm karmijnrood, geheel zonder paars. Dichte tros. Mei .... 1.50 — 2.—
Mrs. P. den Ouden: meer gedrongen groeiwijze. Bloemen helder karmijn, geel gestippeld op lichten grond. Half Mei .... 1.— — 2.—
Pink Pearl: zeer groote trossen, groote, zacht rose bloemen. Eind Mei .... 1.25 — 2.50
Prof. Hugo de Vries: donkerder dan vorige: rose, rose-rood gerand. Begin Juni .... 1.25 — 2.—
Souvenir de Dr. S. Endtz: zéér grootbloemig, licht rood. Eind Mei .... 1.25 — 2.—
Van den Broeke: groote tros, karmijnroode, klokvormige bloemen, bloemrand iets gekarteld. Eind Mei .... 1.— — 2.—
Van der Hoop: groote, dichte tros; rose-karmijn, bronskleurige vlekken op lichten grond. Eind Mei—Juni .... 1.— — 2.—

MEER BEKENDE, OUDERE SOORTEN

Mooie planten, met knoppen .... Per 10 f 7.— 0.80
Grootere planten met knoppen .... 1.— — 1.75
Admiraal Piet Hein: licht lila.
Albert Moser: sterke groeier. Breede, donkerlila bloem met zeer groote, goudgele vlek. Eind Mei—Juni.
Album superbum (Jacksonii): licht rose tot wit. April. Compacte groeier.
Alexander Adie: kleine, gevulde tros, cerise-rood, donker gevlekt. Juni.
Atrococcineum. Karmijnrood, zeer donker gestippeld. Half Mei.
B. de Bruin: zuiver donkerrood, gekartelde bloemrand.
Blandyanum: rose-rood met lila gloed; flinke tros. Begin Mei.
Boule de Neige: gedrongen, laag blijvend. Zuiver witte tros. Mei.
Caractacus: rood met iets paarse gloed, groote bloem. Eind Mei.
Catharine van Tol: goed gevulde tros, rose-rood tot rose, macule bruingeel gevlekt. Eind Mei.
Christmas Cheer: grootbloemig, licht rose tot wit. Zeer vroeg. Maart—April.
C. S. Sargent: rose-rood, mac. bruingeel gevlekt. Bloemrand gekarteld. Eind Mei.
Cynthia: zeer mooi donker rose, donkerrood gevlekt, groote tros. Half Mei.
Doncaster: vrij kleine tros, doch warm-rood. Eind Mei. Langzame groeier.
Everestianum: bloem vlak, lila, met gekartelde rand. Eind Mei.
Fastuosum flore pleno: de eenige halfdubbele bloem, lila-violet. Eind Mei—Juni.
F. D. Godman: mooie tros, donker karmijnrood, donker gevlekt. Eind Mei—Juni.
Gomer Waterer: platte tros, zeer groote bloemen, licht lila, geel gevlekt. Eind Mei—Juni.
H. H. Hunnewell: groote bloem, helder rood. Eind Mei—Juni.
H. W. Sargent: paarsachtig donkerkarmijn, mac. donkerbruin, gestippeld. Eind Mei—Juni.
John Walter: helder rose-rood, groote bloem, gegolfde rand. Eind Mei. Langzame groeier.
John Waterer: karmijnrood tot rose, mac. bruinrood gestippeld. Begin Juni.
Kate Waterer: donkerrose, geelgroen gevlekt. Laat, Juni.
Lady Annette de Trafford: mooie, wijde bloem, licht rose, donkerrood gevlekt. Zeer laat, Juni.
Lady Armstrong: donkerrose met paarsen gloed, keel bijna wit. Mei.
Lady Clermont: rose-rood, donkerrood gestippeld. Juni. Wordt hoog.
Lady E. Cathcart: zeer licht lila-rose donker gevlekt. Mei.
Louis Pasteur: opvallende bloem; helder roode rand, binnenzijde wit. Eind Mei.
Marchal James Brooks: groote tros, wijnrood, mac. bruin gestippeld. Eind Mei.
Mme. Carvalho: zeer licht lila tot wit, mac. groen-geel gespikkeld. Eind Mei.
Michael Waterer: wijde bloem, karmijn, donker gestippeld. Eind Mei.
Mrs. John Waterer: karmijnrood tot rose, donker gestippeld. Wordt hoog. Begin Juni.
Mrs. R. S. Holsford: levendig rose-rood, breede tros groote bloemen. Eind Mei.
Parson's gloriosum: rose, geel-groene macule. Juni.
Peter Koster: rose-rood, lichter gerand, zeer mooi. Half Mei.
Prince Camille de Rohan: rose tot wit, donkerrood gevlekt; gegolfde bloemrand. April.
Princess Mary of Cambridge: donkerlila, naar 't midden lichter; rood gestipp. mac. Eind Mei.
Sir Henry Havelock: warm kersrood, dichte tros klokvormige bloemen. Langzame groeier. Eind Mei.
The Queen: licht lila, geel-bruin gestippeld. Eind Mei—Juni.
The Warrior: violet-rood.
William Austin: groote bloem, glanzend donkerkarmijn, donkerbruin gevlekt. Langz. groei. Eind Mei.

R **Rosmarinus officinalis:** opgaand struikje tot 1 M. Smal, grijsgroen, aromatisch blad; kleine blauwe bloempjes in Mei. Jonge planten 0.30
Sasa japonica (Arundinaria japonica, Bambusa metake): hooge, rechte stengels tot 4 M., glimmend donkergroen blad. Zeer goed voor aan den waterkant 0.50
— **senanensis (Arundinaria palmata):** met lange, zeer breede, glanzend heldergroene bladeren. Stengels tot 1½ M. 0.50

Stranvaesia Davidiana

p. stuk

R **Santolina:** zie pag. 29.

R **Skimmia japonica Thunb. (oblata):** wordt een breede struik tot 1 M. hoog. Glanzend groen blad. Geeft roode bessen 1.25

R — **Reevesiana (japonica Lindl.):** meest als -japonica bekende struik; donkergroen, dof blad; heeft trossen roode bessen gedurende najaar, winter en voorjaar. Tot ½ M. 1.25

Stranvaesia Davidiana: krachtig- en rechtopgroeiende struik tot 4 M.; trossen roode bessen in den winter. Blad 's winters ook rood verkleurend 1.—

— **Davidiana undulata:** takken over den grond uitgespreid .... 1.—

R **Teucrium chamaedrys:** zie Rotsplanten pag. 39.

Ulex europaeus. Gaspeldoorn: zeer sterk gedoornde struik, bloeit met gele vlinderbloemen vanaf Dec. tot April. Planten in pot 0.50

R **Vaccinium Vitis-idaea. Vossebes:** laagblijvende boschbes met donkergroen blad; bloeit wit en geeft eetbare, helderroode bessen. Voor bosch- of veengrond 0.25

Viburnum rhytidophyllum: groote, gerimpelde, afhangende bladeren, bronsgroen; crême-witte bloemtrossen in Mei. Tot 3 M. 0.75

— **utile:** losvertakt, tot 1½ M. Glimmend, donkergroen blad, welriekende, witte bloemtrossen in Mei 0.75

Zenobia pulverulenta (Andromeda pulverulenta): struik tot ruim 1 M. met overhangende twijgen, blauwachtig-wit blad en witte, klokvormige bloemen. Voor boschgrond 0.75

— — **nuda (Andromeda speciosa):** met groen blad 0.75

Bladverliezende Bloem- en Sierheesters

Bloemstruiken snoeie men in het algemeen zoo min mogelijk; de voorjaarsbloeiers na den bloei, waar dan het oude hout verwijderd wordt en enkele soorten, zooals Buddleia Davidii, Hydrangea paniculata en Sambucus canadensis in het voorjaar.
Houd een sierlijke, losse vertakking en gebruik nooit de heggeschaar!

p. stuk

Acer ginnala: wordt een hooge, breede struik. Ingesneden blad, vuurroode herfstkleur .. 0.40

— **japonicum Parsonii (filicifolia):** wordt een hooge, breed uitgroeiende struik, diep sierlijk ingesneden, bruingroen blad, roode herfstkleur 1.50

— — **multifidum (dissectum) atropurp.:** als onderstaande, doch bruin gekleurd blad 1.25

— — **multifidum varieg.:** overhangende groeiwijze; zeer fijn ingesneden blad, wit en rose gestreept 1.25

— **palmatum atropurpureum. Bruinbladige Japansche Eschdoorn:** sierlijk ingesneden blad, geheel bruinrood. Halfschaduw. Breede struik, tot 3 M. .... 1.—

— **palmatum septemlobum:** flinke struik, blad donkergroen, roode herfstkleur 1.25

Aesculus parviflora: Struikvormige kastanje-soort tot 3 M. Geeft witte, aarvormige bloemtrossen in Juni—Juli 0.50

Amelanchier canadensis

Amelanchier canadensis. Krentenboompje: wordt een hooge en breede struik tot 5 M. Loopt mooi bruinbladig uit, heeft afhangende, witte bloemtrosjes in Mei en geeft een oranje-roode herfstkleur 0.30

— **ovalis (rotundifolia, vulgaris):** struik tot 2½ M. met opgaande twijgen. Geeft in April—Mei trossen vrij groote, witte bloemen. In het najaar krentvormige bessen 0.30

Amorpha fruticosa: met mooi geveerd blad, bloeit met lange, purper-blauwe aarvormige trossen. Mei—Juni. Tot 2½ M. 0.40

Aralia elata (Dimorphanthus mandshuricus): mooie solitair, welke een paar meter hoog kan worden. Zeer groot, geveerd blad. Flinke struiken .. 0.75

Aronia melanocarpa: losvertakte struik, geeft witte bloemtrossen in Mei, roode bessen in Aug.—Oct.; roode herfstkleur 0.30

Artemisia Abrotanum. Citroenkruid: met zeer smalle, frisch-groene, sterk naar citroen riekende blaadjes. Tot 1 M. 0.30

Azalea rustica fl. pl.

Azalea

De volgende soorten bloeien alle vóór de bladontwikkeling of gelijktijdig ermee, eind Mei—Juni. De bloemen hebben opvallend zachte kleuren, terwijl zij bovendien 'n heerlijke geur verspreiden. Steeds te planten in een mengsel van bladgrond, turfmolm en oude koemest! Worden tot 1½ M. hoog.

p. stuk

— **JAPONICA (MOLLIS). Zaailingen** in zachte kleuren 0.75

Onderstaande soorten, mooie, geknopte planten, op naam .... 1.—

Zwaardere planten **f 1.25—1.50.**

Comte de Papadopoli: oranje-rood, mac. geelbruin gevlekt.
Comte de Quincey: helder geel, macule bronskleurig.
J. C. van Tol: warm-rood, ook lichtgeel.
W. E. Gumbleton: geel met donkergele macule.

p. stuk

AZALEA JAPONICA (MOLLIS) × SINENSIS: munten uit door warme kleuren. Planten op naam .... 1.—

Zwaardere planten **f 1.25—1.50.**

Frans v. d. Bom: licht zalm-geel, mac. rood gevlekt.
Hortulanus H. Witte: goudgeel met oranje-rood. Knoppen rose-rood.
Hugo Koster: licht oranje-geel, bruin gevlekt.
Nicolaas Beets: licht geel met weinig zalmkleur. Macule bruingeel gevlekt.

R — **mucronata (ledifolia var. alba):** breede plant, tot 1 M., welriekende, helderwitte bloemen .... 1.—

— **obtusa Kaempferi:** krachtige groeier tot 1½ M., met groote, oranjeroode bloemen, Mei 1.50

— — — **Willy:** zeer grootbloemig, zalmrood 1.50

— **PONTICA:** kan tot 2 M. hoog worden, welriekende, gele bloemen, begin Juni.

Onderstaande soorten op naam 0.75

Zwaardere planten **f 1.25—1.50.**

Alba odorata: zeer welriekend, bloeit wit.
Aurore de Rooighem: bleek roserood, gele macule.
Beauté Céleste: oranje-rood.
Bouquet de Flore: zalmkleurig rose.
Cardinal: helder karmijn-rose, gele macule.
Daviesii: licht zalm-geel, later wit; mac. geel. Laat.
Gloria Mundi: zacht oranje met roode gloed.
Grandeur Triomphant: licht zalm-rose; gele macule.
Honneur Triomphant: donker zalm-rose, gele macule.
Josephine Klinger: rose-rood; gele macule.
Météore: zalm-karmijn, gele macule.
Nancy Waterer: grootbloemig helder geel, warm-gele mac.
Pallas: geranium-rood; oranjegele macule.
Sang de Gentbrugge: rood, zachtgele macule.
Willem III: oranje.
Victoria: helder rose-rood.

Dubbelbloemige soorten:

Alba plena odorata: zeer welriekend, wit met iets rose.
Rosetta: iets zalmkleurig rose.

AZALEA RUSTICA FL. PL.: dubbelbloemige soorten met zachte kleuren. Tot 2 M. Bloeien tegelijk met pontica. — p. stuk

Onderstaande soorten, op naam .... 1.—

Zwaardere planten f 1.25—1.50.

Aida: halfdubbel, zalm-rose met donkerder midden.
Ariadne: zeer licht zalm-rose.
Freya: zeer licht geel, bijna wit.
Milton: zeer licht geel, bijna wit, met licht rose.
Norma: grootbloemig, zalm-rood.
Phidias: geel met iets zalmkleur.
Velasquez: geel met iets zalmrood gerand.

Berberis parvifolia: breed vertakte struik met overhangende, gedoornde twijgen, geeft gele bloemtrossen en oranje-roode bessen 0.30
— **Thunbergii:** compacte, breede struik, tot 1½ M., kleine blaadjes, prachtig oranjerood in den herfst. Kleine, roode bessen 0.30
— — **atropurpurea:** blad mooi purperbruin, herfstkleur rood 0.40
— — **Maximowiczii:** met spitser en groener blaadjes 0.40
— **vulgaris. Zuurdoorn:** opgaande struik tot ruim 2 M., groeit op elken grond. Lichtgele bloemtrosjes, later roode bessen 0.30
— — **atropurpurea:** zeer mooi roodbruin blad 0.40
— **Wilsonae:** sierlijk overhangende takken tot 1 M.; in het najaar trossen zalmroode bessen 0.30
Buddleia alternifolia: sierlijke struik met smalle, kleine bladeren. Geeft op het voorjarig hout dichte, lila-rose bloemtrosjes. Juni; ca. 2½ M. 0.50
— **Davidii (variabilis). Vlinderstruik:** forsch groeiende struik, welke elk jaar diep ingesneden moet worden (Maart). Lange, paars-blauwe bloemtrossen. Juli—Sept. .. 0.40
— — **Ile de France:** NIEUW! Met zeer mooie, lange en dikke bloemtrossen, donker violet 0.60
— — **magnifica:** groote trossen rose-purperen bloempjes met oranje oog 0.50
Callicarpa Giraldiana: opgaande struik tot 2 M. Zeer opvallende violette besjes in het najaar 0.60
Calycanthus floridus. Meloenboompje: struik tot 2 M., glanzend lichtgroen blad; bruinroode bloemen met vruchtengeur, Juli—Sept. 0.40
Caragana arborescens. Erwtenstruik: struik tot 5 M. Gele vlinderbloemen in Juni, daarna typische peulvruchten. Goed voor alle gronden en schaduw 0.30
— — **Lorbergii:** met fijn ingesneden blaadjes; zeer sierlijk 0.40
Mooie kronen op ca. 1 M. stam (2½ M. hoog) .... 1.50 — 2.25
— — **pendula:** sierlijk, met afhangende takken, op halfstam .... 1.50 — 2.25
— **Boissei:** met mooi donkergroen blad. NIEUW! 0.50
Op halfstam .... 1.50 — 2.25
Ceanothus americanus: zeer mooi bloeiend struikje met trossen fijne licht-rose bloempjes van Juli tot Oct. Beschutte standplaats en voedzame, doorlatende grond is gewenscht. In het voorjaar terugsnoeien; wordt daarna 1 M. hoog 0.50
— **hybridus:** planten met potkluit in de volgende soorten:
— — **Ceres:** groote tros, rose-lila 0.50
— — **Gloire de Versailles:** zeer groote tros, lila-blauw 0.60
— — **Henry Desfossé:** donker blauw 0.50
— — **Indigo:** compacte groeier, indigo-blauw 0.60
Cephalanthus occidentalis. Kogelstruik: breede, bijna bolvormige struik voor vochtigen grond; tot 1½ M. Crême-witte bloempjes in bolvormige bloemhoofdjes. Juli-Aug. 0.40

Chaenomeles japonica vruchten

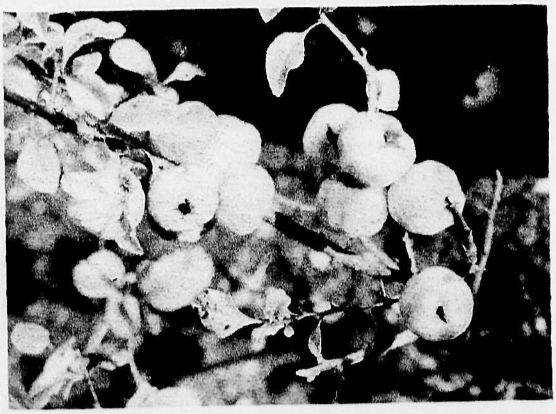

Cercis Siliquastrum. Judasboom: bijna rond blad, geeft in Mei violet-rose vlinderbloemen op het oude hout. Wordt een breede struik tot 3 M.; ook zeer mooi als leiplant 0.50
— — **alba:** bloeit helder wit 0.50
Chaenomeles japonica (Chaenomeles Maulei, Pirus japonica): zeer mooie, meest breed groeiende struik, welke in het voorjaar (Maart—Mei) zeer rijk bloeit, oranje rood en geeft later kleine appels, zeer geschikt voor het maken van gelei 0.25
— — **alba:** bloeit helder wit 0.30
— — **Aurora:** grootbloemig zalm-rood .. 0.30
— — **Bunyardii:** zalm-rose 0.35
— — **macrocarpa:** bloeit rood met wit, sterker groeier; ook zeer mooi als leiplant. Groote vruchten 0.30
— — **Moerlosii:** donkerrood 0.30

Cornus florida

p. stuk

Chaenomeles lagenaria (Cydonia Mallardii): wordt een flinke, breede struik, sterk gedoornd. Geeft groote, roode bloemen in Maart—Mei .. 0.30
— — **Wilsonii:** sterke groeier, wordt tot 4 M. hoog; groote bloemen, zalmkleur met wit en zeer groote vruchten in het najaar 0.30
Clerodendron trichotomum: struik tot 3 M. voor beschutte plaatsen. Groot blad en mooie trossen, welriekende, witte met roode bloemen in Sept. 0.75
Clethra alnifolia: struik tot 2 M. Witte rechtopstaande trosjes in Aug. Goed voor schaduw 0.40
Colutea arborescens. Blazenstruik: gele vlinderbloemen in Juni—Sept., gevolgd door blaasvormige zaadhulzen. Tot 4 M. 0.30
— **media:** met geel-bruine bloemen 0.30
Cornus alba argenteo marg. (elegantissima): wordt een breede struik tot 2 M. hoog, met roodbruine takken en met zeer mooi witbont blad 0.35
— — **Kesselringi:** met donkerbruin uitloopend blad en zwart-bruine takken 0.40
— — **sibirica, Koraalhout:** twijgen in den winter vuurrood 0.30
— — **Späthii:** met geelbont blad. Mooi in heestergroepen 0.35
Cornus florida: opgaande struik tot 4 M., groote, rose-witte bloemen in Mei. Roode herfstkleur 0.60
— **kousa:** opgaande struik tot kleine boom (tot 5 M.), sierlijk, bruingroen blad. Groote, witte bloemen in Juni; later framboosachtige, oranje-roode vruchten. Donkerroode herfstkleur 0.75
— **mas. Kornoelje:** gele, bolvormige bloemhoofdjes in Maart—April; roode, eetbare vruchten in Aug.—Sept. Tot 5 M. 0.30
— **racemosa (paniculata):** tot ruim 3 M. Smalle blaadjes en dunne twijgen. Witte bloemtrosjes in Juli 0.40
— **sanguinea:** breede struik, tot 3 M., mooie, roode herfstkleur. Sterke soort 0.30
— **stolonifera flaviramea:** breede struik, tot 2 M., opvallend door de heldergele twijgen in den winter 0.30
Corylus Avellana. Hazelnoot: wordt een hooge, breede struik tot 5 M.; zeer goed voor onderbeplanting. Zaailingen 0.30
Voor grootvruchtige soorten zie pag. 87.
— — **aurea:** zeer mooi geel blad 0.40
— — **purpurea:** met donkerbruin blad. Zeer mooi. Tot 3 M. 0.40
— **maxima Rötblattrige Zellnernuss:** met groot, bruinrood blad en groote vruchten 0.50
Cotinus coggygria. (Rhus cotinus). Pruikenboom: geeft in Juli groote geel-bruine, kroezige bloemtrossen. Sierlijk, ovaal blad met mooie herfstkleur 0.40
R **Cotoneaster adpressa:** kruipende takken, glanzende blaadjes. Roode bessen in den herfst. Speciaal voor rots. Met kluit 0.60
— **bullata:** forsche struik tot 3 M. Vanaf Sept. groote trossen, groote roode bessen .. 0.45
— **Dielsiana:** met sierlijk overhangende takken tot 2 M.; zeer rijk roode bessen gevend in het najaar 0.45
— **divaricata:** met slanke, opgaande en later overgebogen takken; tot 2 M. Geeft zeer rijk helder roode vruchten in het najaar 0.50
— **Franchetti:** soms halfgroenblijvend, grijs behaard blad; overhangende takken met oranje-roode bessen in najaar en winter. Tot 2 M. Met kluit 0.75
R — **horizontalis:** reeds goed bekende, horizontaal uitgroeiende, tot een paar meter breed wordende plant. Tegen een muur geplant, groeit deze daar waaiervormig tegenop. In het najaar en winter bezet met roode bessen. Jonge planten 0.60
— **praecox (Nan Shan):** krachtig groeiende soort met tot op den grond overgebogen takken; kan tot 1 M. hoog worden. Gegolfde blaadjes, groote, opvallende bessen van Juli tot Oct. Zware planten f 1.— 0.60
— **prostrata:** gelijkt op C. horizontalis, doch de takken groeien schuin omhoog. Glanzend roode bessen in het najaar 0.60
— **Simonsii:** opgaande struik tot 2 M., welke ook wel als haag gebezigd wordt. Houdt bijna den geheelen winter de glanzend roode bessen. Jonge struiken 0.40
— **Zabelli,** struik tot 2 M. met overgebogen takken en breed-ovaal, grijsgroen blad. Helder-roode bessen in het najaar 0.50
Crataegomespilus: zie onder Boomen, pag. 76.
Crataegus (Meidoorn): zie onder Boomen, pag 76.
R **Cytisus kewensis:** kruipende bremsoort, bloeit crême-wit, Mei 0.90

Deutzia crenata magnifica

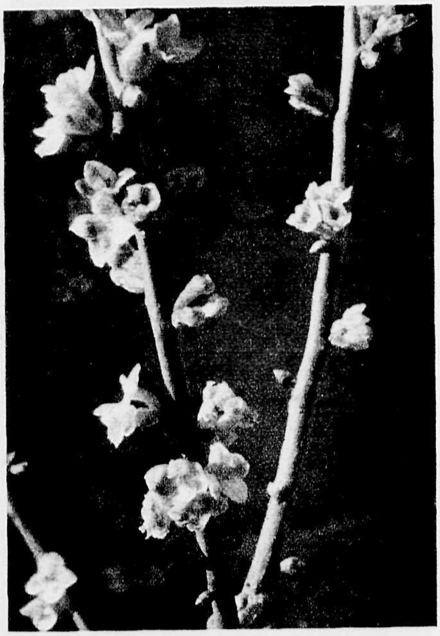

Daphne Mezereum alba

p. stuk

Cytisus praecox: zeer fijn vertakte bremsoort, bloeit crême-wit. April—Mei. Deze en volgende soorten worden in pot geleverd 0.75

— — **albus:** bloeit zuiver wit 0.75

— **scoparius Andreanus. Brem:** wordt bijna 2 M. hoog; zeer goed voor drogen zandgrond. Bloeit geel, bruin gevlekt, Mei, Juni 0.75

— — **Dragonfly:** compacte groeier, bloemen bruinrood met geel 0.75

— — **Firefly:** geel met bruin-rood gevlekt .. 0.75

— — **C. E. Pearson:** prachtig, geheel donker-bruinrood .... 1.—

— — **Daisy Hill:** lichtgeel met rood 0.75

— — **Donard Seedling:** vlag zalmkleur, kiel wit, zwaarden bruinrood 0.90

— — **Mayfly:** geel met rood 0.75

Daphne Mezereum. Peperboompje: opgaand tot ruim 1 M., de takken zijn in Febr.—Maart rondom met zeer welriekende roode bloempjes bezet. Roode bessen in den zomer. Halfschaduw! .... 1.—

— — **alba:** met witte bloemen en gele bessen 1.—

Decaisnea Fargesii. Augurkenstruik: opgaande struik tot 4 M. Dikke takken en groot geveerd blad. Geeft merkwaardige, lange, blauwe vruchten in het najaar 0.40

Desmodium Dilleni: tot 1½ M., met vertakte, spitse trossen paars-rose bloemen vanaf Juli. Takken kunnen 's winters tot aan den grond afgesneden worden 0.60

— **penduliflorum:** zie Lespedeza formosa.

Deutzia: alle hierbij vermelde struiken hebben als kenmerk, dat deze rechte, opgaande takken hebben, de bloemen staan bij het eind van de twijgen in pyramidale trosjes bijeen. Elk jaar kan men een rijken bloei verkrijgen door na den bloei het oude hout te verwijderen.

— **scabra (crenata) candidissima (Wellsii):** tot 2½ M. hoog; geeft lange, gevulde witte trossen, rose in knop. Juni 0.25

— **gracilis:** compact struikje tot 1 M. Zeer rijkbloeiend, wit, Mei 0.30

— **Lemoinei:** tot 2 M. hoog, bloeit wit met bijna ronde trossen 0.30

— **magnifica:** tot 2½ M. hoog. Zeer mooi en rijk bloeiend, dubbel wit 0.30

— **maliflora Fleur de Pommier:** mooie licht rose bloemen met gegolfde bloemblaadjes. Tot 1½ M. 0.30

— **Pride of Rochester:** ruim 2 M. hoog, bloeit dubbel wit met rose gestreept 0.30

— **rosea fl. pl.:** tot 2½ M. hoog. Bloeit dubbel rose 0.30

Cytisus praecox

Deutzia rosea campanulata: mooi compact struikje; in Juni klokvormige witte bloemen met purperkleurige kelk 0.40

— **Watereri:** tot 2½ M. Rijkbloeiend wit met rose buitenzijde .. 0.25

Diervillea (Weigelia): worden meest breede struiken tot ruim 2 M. hoog en overhangende takmet trechtervormige bloemen van Juni—Aug.

— **coraeénsis (grandiflora):** sterk groeiend tot 3 M; groote, rose bloemen 0.30

— — **alba,** met witte bloemen .. 0.30

— — **rosea:** grootbloemig, rose .. 0.30

p. stuk

Diervillea florida fol. purpureis: laagblijvend, bruinbladig; bloeit purper-rose 0.40
— **hybrida Abel Carrière:** karmijn-rose 0.30
— — **Caméléon:** wit met rose 0.30
— — **Desboisii:** rose-rood 0.30
— — **Conquête:** grootbloemig rose 0.30
— — **Eva Rathke:** langzame groeier, mooi donker rood 0.40
— — **Lavaléi:** mooi rood 0.30
— — **Mad. Couturier:** licht zalm-rose 0.30
— — **Marc. Tellier:** rose met wit 0.30
— — **Prof. Duchartre:** donkerrood 0.30
— — **Stelzneri:** sterke groeier. Levendig rose 0.30
— — **Styriaca:** helder rose-rood 0.30
— — **Vanhouttei:** rose met witten rand 0.30
— — **Verschaffeltii:** purperrose, licht gerand 0.30
— **sessilifolia:** breede struik tot 1½ M., doorbloeiend, geel 0.30

Eleagnus angustifolia orientalis. Smalbladige Olijfwilg: hooge struik tot 5 M., met langwerpig blad, aan de onderzijde dicht grijsviltig behaard. Zeer goed voor winderige plaatsen en zilten grond 0.30
— **argentea:** met aan beide zijden zilverachtig blad. Tot 3 M. 0.50
— **multiflora (edulis, longipes):** breede struik tot 2 M., blad donkergroen, onderzijde zilverachtig. Kleine gele bloempjes in Mei, eetbare, bruin-roode bessen in Juli 0.40
— **umbellata:** breed uitgroeiende struik tot 3 M. met vrij groot, heldergroen blad; twijgen en onderzijde bladeren zilverwit beschubd 0.30

R **Escallonia hybr. Donard Seedling:** halfgroenblijvend. Overhangende takken met licht rose bloempjes in Juni, Juli 0.75
R — **hybr. Edinburgh:** zeer mooi, rose-rood 0.75
R — **hybr. Ingramii:** zeer mooi lichtrood 0.75

Elsholtzia Stauntonii: tot 1½ M., geeft mooie, paarse bloemaren in Sept.—Oct. 0.40

Evonymus europaea. Kardinaalsmuts: opgaande struik tot 5 M., zeer goed voor zandgrond en aan den zeekant. Zeer mooie, roode vruchtjes met oranje bessen in het najaar 0.30
R — **nana:** struikje tot 1 M. met zeer smalle blaadjes, geeft mooie, oranje vruchtjes in Sept. 0.75

Exochorda racemosa (grandiflora) Parelstruik: breed uitgroeiend, tot 2 M. Bloemen in trossen, zuiver wit, in knop op parels gelijkend; Mei—Juni 0.50

Forsythia intermedia. Chineesch Klokje: in Maart—April zeer rijk bloeiend met gele, stervormige bloemen. Tot 2 M. 0.30
— — **densiflora:** breed spreidende takken, bloemen zeer dicht opeen 0.40
— — **spectabilis:** groote, heldergele bloemen dicht opeen; zeer rijkbloeiend 0.40
— — **vitellina:** groote, diep-gele bloemen 0.30
— **suspensa:** breede struik tot 2 M. met overhangende takken, goudgele bloemen 0.40
— — **Fortunei:** meer opgaande, breede groeiwijze 0.40
— **viridissima:** met groene, opgaande takken tot 3 M., bloeit helder geel 0.30

R **Genista pilosa. Kruipbrem:** bijna liggende twijgen, geel, Mei—Juli. Voor zandgrond en heide 0.40
R — **sagittalis. Pijlbrem:** met breede, platte twijgen. Rijkbloeiend, geel, Juni 0.50
R — **tinctoria. Verfbrem:** opgaand tot 1 M.; geeft spitse trossen gele bloempjes, Juli—Sept. Voor drogen grond 0.25

Halimodendron halodendron (argenteum). Zoutstruik: overhangend vertakt tot 2 M., met grijze blaadjes en rose bloempjes. Mooie kronen op halfstam 1.25

Hamamelis japonica. Tooverhazelaar: wordt een groote struik tot 4 M. hoog, breed uitgroeiende takken. Bloemen met in bolvorm uitstaande, smalle gele bloemblaadjes. Febr.—Maart 1.25

Tuinaanleg in losse lijn *H. Copijn & Zoon*

Kerria japonica

p. stuk

Hamamelis japonica arborea: als vorige doch krachtiger groeier 1.25
— **flavo-purpurascens, (rubra):** bloemen rood met geel 1.25
— **mollis:** breede struik, tot 5 M. hoog, met dik, wollig blad. Zeer welriekende, goudgele bloemen vanaf Jan. 1.75
— **virginiana:** breede struik tot 3 M., bloeit in Oct. voor 't blad valt. Mooie, gele herfstkleur 0.50
Zware pyramiden 1.50

Hedysarum multijugum: struikje tot ruim 1 M., met fijngeveerde, grijsgroene blaadjes en lange, smalle violette bloemtrosjes. Juni—Aug. 0.40

Helianthemum: zie pag. 35.

Hibiscus syriacus Amaranthus. Althaeastruik: opgaand tot 2 M. Voor zonnige standplaats; bloeit van Aug. tot Oct. met stokroos-achtige bloemen, gevuld, rose-karmijn 0.50
— — **Coelestis:** enkel blauw; bloembodem karmijn 0.50
— — **puniceus:** dubbel, roserood met donkerkarmijn 0.50

Hippophaë rhamnoides. Duindoorn: doornige struik tot 2 M., blaadjes zilvergroen; takken van Oct.—Maart met oranje bessen. Meerdere bijeen planten voor zaadvorming .. 0.25

Hydrangea arborescens grandiflora: breede struik, winterhard. Groote, witte, platronde bloemtrossen, Juli—Aug. 0.40
— **serrata (opuloides) acuminata:** opgaand tot 1½ M., met platte bloemschermen; centrum blauw en straalbloemen rose 0.50
— **paniculata:** tot 2½ M. hoog, geeft, indien in het voorjaar teruggesneden, groote trossen, fertiele bloemen en groote witte randbloemen. Aug.—Sept. 0.30
— — **grandiflora:** lange spitse tros, groote, witte bloemen. Juli—Sept. 0.30

R **Hypericum Androsaemum:** breede struik tot 1 M., trossen gele bloemen, Juli—Aug., later roode tot zwarte bessen. Zeer sierlijk! Mooie herfstkleur 0.40
R — **calycinum:** kruipend met worteluitloopers, ook goed voor bodembedekking in schaduw. Groote, gele bloemen. Juli—Sept. 0.25
R — **densiflorum:** struikje tot 1 M., rijkbloeiend met kleine, gele bloemen in trossen. Juli—Aug. 0.30
R — **Moserianum:** met zeer groote, heldergele bloemen en talrijke, donkergele meeldraden. In het voorjaar tot den grond afsnijden. Juli—Sept. 0.30
— **patulum Henryi:** tot 1.25 M. Groote, gele bloemen van Juli—Sept. 0.40
R — **prolificum:** rechtopgroeiend tot 1 M.; trossen kleine, gele bloemen 0.30

Ilex serrata: dicht vertakt; tot ruim 2 M. hoog, geeft kleine, roode bessen in het najaar .. 0.50

Indigofera Gerardiana: dicht vertakt struikje tot 1 M., sierlijke, samengestelde blaadjes; geeft talrijke, paarsche bloemtrosjes, Juli—Sept. 0.40

Itaea virginiana: zeer rijk bloeiend in Juli met welriekende, crême-witte bloemen in opstaande, cylindervormige trossen. Tot 2 M. 0.50

Jasminum: zie onder Klimplanten, pag. 71.

Kerria japonica: breede struik tot 1½ M. met groene takken; mooie, heldergele bloemen in Mei, Juni 0.25
— — **fl. pl.:** met dubbel gele bloemen, zeer mooi 0.30
— — **fol. varieg.:** met witbont blad, bloeit geel 0.30

Laburnocytisus Adami. Adam's Goudenregen: Entbastaard, met aan denzelfden boom rose gele en purpere bloemtrossen. Tot 6 M. Zie ook onder Boomen, pag. 77 ...... 0.75

Laburnum alpinum. Alpen-Goudenregen: sterke soort, goed tegen wind bestand. Meer glimmend blad en lange, gele bloemtrossen. Bloeit eerst na eenige jaren 0.50
— **anagyroides. Goudenregen:** tot een kleine boom opgroeiend. Bloeit met gele trossen, Mei—Juni. Zie ook onder Boomen, pag. 77 .... 0.40
— — **Vossei:** met sierlijke, heldergele bloemtrossen, tot 45 c.M. lang 0.75

Lespedeza formosa (Desmodium penduliflorum): struik tot 2 M. met lange, overhangende takken en in Aug.—Sept. trossen violet-roode bloemen aan den top. In het voorjaar tot den grond afsnijden 0.40

Ligustrum obtusifolium (ibota Sieb): tot 2 M., opgaand met gebogen takken, zeer goed voor onderbeplanting. Bloeit met witte, sering-achtige trosjes, Juli—Aug. 0.25
— **obtusifolium Regelianum:** tot 1½ M. met bijna horizontale zijtakken, geeft rijkelijk witte trosjes en zwartgrijze bessen 0.25
— **ovalifolium:** zie onder groenblijvende planten, pag. 54 .... 0.15
— **Quihoui:** tot 2 M. met breed uitstaande takken, aan de einden groote, breed vertakte, witte trossen, Juli—Sept. 0.50
— **vulgare. Liguster:** heeft smalle blaadjes, bloeit met witte trosjes. Juli—Aug. Tot 3 M. 100—120 c.M.; per 100 f 12.— 0.15
— **vulgare atrovirens:** halfgroenblijvend. Zie pag. 54.

Lonicera syringantha

Magnolia Soulangeana

Malus floribunda

p. stuk

Lonicera alpigena. Struikkamperfoelie: zeer goed voor onderbeplanting. Mooie, roode besjes in den zomer. 2 M. 0.30

— **deflexicalyx:** tot 2½ M. hoog, overgebogen takken, gele bloempjes in Juni, daarna roode bessen 0.30

— **iberica:** dicht vertakte struik met kleine, ovaal-ronde blaadjes tot 1½ M., geel-witte bloempjes in Juni, roode bessen in Sept. .. 0.25

— **Ledebourii:** opgaande struik tot 3 M. Donkergroen blad; oranje-roode bloempjes en donker purperen bessen 0.30

— **Morrowii:** breede struik tot 1½ M., zeer goed voor onderbeplanting. Bloemen en bessen als iberica 0.30

— **Ruprechtiana:** forsche struik tot 2½ M. met spits, donkergroen blad. Roomwitte bloempjes in Mei, oranje-roode bessen in Aug.-Sept. .. 0.40

— **Standishii:** geeft zeer welriekende, crêmewitte bloempjes in Febr. Half groenblijvende struik tot 2 M. 0.40

— **syringantha:** zeer goed voor wilde groepen, met slappe, overhangende takken en zeer welriekende, lila-rose bloemtrosjes, Mei 0.30

— **tatarica:** opgaande struik tot ruim 2 M., zeer goed voor onderbeplanting. Loopt reeds in Febr. uit. Lichtrose bloempjes in Mei—Juni, daarna roode bessen 0.25

— — **alba:** met zuiver witte bloempjes 0.25

— — **pulcherrima:** met rose-roode bloempjes 0.25

— — **Xylosteum:** opgaand tot 2 M. met overhangende toppen. Wit-gele bloempjes in Mei, later roode bessen 0.25

Lycium sinense. Boksdoorn: met lange, naar den grond gebogen takken; geeft paarse bloempjes en roode bessen. Zeer goed op drogen en slechten grond 0.25

— — **ovatum:** met meer kruipende takken en groote vruchten 0.25

Magnolia liliflora nigra; breede struik tot 2½ M., doorbloeiend met groote, purperroode bloemen. Heeft glimmende donkergroen blad .... 2.50 — 3.50

— **Soulangeana:** breede struik of boom tot 7 M.; in Maart—April groote, wit met roode bloemen .... 2.50 — 3.50

— — **Alexandrina:** met lichter bloemen 2.50 — 3.50

— — **Lennei:** met zeer groote, van buiten rose-purperen, van binnen witte bloemen .... 3.— — 4.—

Magnolia Soulangeana speciosa, binnenzijde bloemen wit, buitenzijde rose gestreept 2.50 — 3.50

— **stellata (Halliana):** tot 2 M. Sierlijke, witte en welriekende bloemen in Maart—April .... 2.— — 2.50

Malus floribunda. Sierappel: wordt een flinke, breed uitgroeiende struik of kleine boom, zeer rijkbloeiend, rose, Mei .... 1.—

— **purpurea:** mooi bruin blad en rood bloeiend in Mei .... 1.—

— — **Eleyi:** bloeit mooi wijnrood, geeft vrij groote, helderroode appeltjes in het najaar 1.25

— **Sargenti:** langzame groeier, tot 2 M., zeer rijkbloeiend, wit, Mei, kleine helderroode vruchtjes in het najaar .... 1.—

Philadelphus cymosus Voie lactée

p. stuk

Malus Sieboldii (Toringo): tot 4 M. Mooi gelobd, glimmend donkergroen blad. Bloeit laat, wit, kleine, gele appeltjes in het najaar. Mooie herfstkleur ...... 1.—
Zie ook onder Boomen, pag. 77.

***Meratia* (Calycanthus) praecox:** struikje tot 1½ M. voor beschutte standplaats op liefst kalkhoudenden grond. Geeft in Jan.-Febr. zeer welriekende bloempjes, wasgeel met bruinrood hart 0.60

Myrica caroliniensis: halfgroenblijvende struik tot 2 M. voor vochtigen grond, aromatisch blad, geeft trossen grijze, wasachtige vruchtjes indien eenige planten bijeen 0.40

Pavia macrostachya. Zie **Aesculus parviflora.**

Philadelphus. Jasmijn: meest dicht vertakte struiken, bloeiend in Juni. Na den bloei het oude hout verwijderen!

— **californicus:** tot 2½ M.: witte weinig geurende bloemen in trossen 0.30
— **coronarius:** tot 4 M. met strek geurende bloemen. Juni 0.30
— — **aureus:** blijft lager, mooi helder-geel blad 0.40
— **cymosus Voie lactée:** tot 3 M. Met zeer groote, enkel witte bloemen 0.30
— **Falconeri:** tot 2½ M. Vrij kleine, stervormige, welriekende bloemen 0.30
— **grandiflorus:** tot 4 M. Groot blad en groote, zuiver witte bloemen, Juni—Juli 0.30
— **laxus (speciosus):** tot 1½ M. met overhangende takken, groote, enkele, geurlooze bloemen. Vroeg 0.30
— **Lemoinei Boule d'Argent:** tot 1 M. Rijkbloeiend, halfgevulde, witte, weinig geurende bloemen 0.30
— — **Mont Blanc:** tot 1½ M. Enkel, helder wit, welriekend 0.30
— **polyantha Gerbe de Neige:** met dunne, roodbruine twijgen tot 2 M.; geeft trossen enkel witte, geurende bloemen met gekartelde rand 0.30
— **virginalis Bouquet Blanc:** breed uitgroeiende struik tot 2 M. Bloemen wit, halfdubbel, in groote, dichte trossen 0.30
— — **Virginal:** tot 2 M. Bloeit zeer mooi met opvallend groote, halfgevulde, welriekende, witte bloemen 0.35
— **Zeyheri:** breede struik tot 3 M. met overbuigende takken; witte, weinig geurende, groote bloemen. Begin Juni 0.30

COLLECTIE van 12 Philadelphus-struiken in 12 verschillende soorten .... f 2.50

Physocarpus opulifolius: opgaand tot 2½ M. Goede, grootbladige dekstruik; geeft witte bloemschermen, Juni 0.30
— — **luteus:** blad loopt heldergeel uit. Mooi! 0.35

Potentilla fruticosa: breed struikje tot 1.25 M., met heldergele bloemen als „boterbloem". Juni—Sept. 0.30

Potentilla fruticosa Veitchii

R **Potentilla fruticosa dahurica:** zeer gedrongen groei, bloeit wit. Mei—Juni .. 0.35
R — — **parvifolia:** met groote, gele bloemen. Lang doorbloeiend 0.35
R — — **Purdomii:** NIEUW! Met mooie, lichtgele bloemen 0.40
R — — **Veitchii:** tot 1.25 M., rijkbloeiend, helderwit 0.35

Prunus nana: struik tot 1½ M. met lange takken, bovenste helft met rose bloemen bezet. April—Mei 0.50
— **Persica Clara Meyer:** dubbelbloemige Perzik. Breede, opgaande struik tot 5 M., zeer rijk bloeiend met groote dubbel rose bloemen. April. Jonge struiken 1.50
— **spinosa. Sleedoorn:** gedrongen, scherp gedoornde struik, zeer rijkbloeiend met kleine, witte bloempjes in April. Tot 2½ M. 0.30

Robinia hispida

p. stuk

Prunus tomentosa: gedrongen groei, tot 1½ M., bloeit wit. April, roode bessen in Juli 0.50
— **triloba fl. pl.:** met rechte takken; dubbele, zacht rose bloemen. April—Mei. Struikjes .. 0.60
Op 1 M. stam 1.50
Voor hoogere Prunus-soorten zie pag. 78, 79.
Ptelea trifoliata: wordt een groote struik met donkergroen, drie-tallig blad; opvallende, gevleugelde, gele vruchten in trossen in Aug.—Sept. 0.40
— — **var. aurea:** met goud-geel blad 0.50
Rhamnus Frangula. Vuilboom: wordt een breedvertakte struik tot 4 M. hoog, mooi voor verwildering op vochtigen zandgrond. Geeft roodzwarte bessen en mooie herfstkleur 0.30
— **imeretina:** met dikke twijgen. Zeer groot, langwerpig donkergroen blad, purper-brons in het najaar. Tot 2½ M. 0.40
R **Rhododendron canadense (Rhodora-):** geeft mooie, lila-rose bloemen in Maart—April. Voor veen- en boschgrond. Tot 1½ M. 0.75
— **dauricum mucronulatum:** vrij snelle groeier tot 2 M. Bloeit in Maart met groote, purper-rose bloemen .... 1.— — 1.25
R **Rhododendron praecox:** tot 1½ M. Geeft groote lila-rose bloemen in Maart—April. In turfmolm of boschgrond planten. Half groenblijvend .... 1.— — 1.25
Rhodotypus scandens (kerrioides): tot 2 M. Geeft stervormige, witte bloemen, gevolgd door purper-zwarte bessen 0.30
Rhus cotinus: zie Cotinus coggygria, pag. 60.
— **glabra:** breed waaiervormig vertakt, tot 4 M. Dikke, geelachtige bloemtrossen, gevolgd door roodbruine zaadpluimen. Groot geveerd blad, roode herfsttint 0.40
— — **elegans:** blad met lichtblauwe waas 0.40
— **typhina laciniata. Fluweelboom:** zeer sierlijk ingesneden, behaard blad, mooie, oranjeroode herfstkleur, mooie bruinroode zaadpluimen 0.45
Ribes alpinum: tot 1½ M. hoog, breed, opgaand struikje, kleine blaadjes; zeer goed voor schaduw 0.30
— **americanum (floridum):** opgaand tot 1½ M., met geel-witte bloempjes in Mei. Mooie, rood-gele herfstkleur 0.30
— **aureum:** tot 2 M., bloeit mooi geel. Mei. Roode herfstkleur 0.30
— **Gordonianum:** struik tot 2½ M., lijkt op sanguineum doch geeft trossen bloemen, welke van binnen geel en aan de buitenzijde rood zijn. Mei 0.30
— **irriguum:** struik tot ruim 2 M. met heldergroen, gelobd blad en groote doorns. Ook goed voor slechten grond 0.30
— **sanguineum:** breede struik tot 3 M. Rijkbloeiend met hangende, rose bloemtrossen in April—Mei 0.25
— — **albescens:** groote trossen, licht rose tot wit 0.30
— — **atrorubens:** zeer mooi, bloedrood 0.30
Robinia hispida: tot 1.25 M. Geveerde blaadjes; rood behaarde, doch ongedoornde twijgen; rose-roode bloemtrossen van Mei—Juli 0.70
Rosa: zie Botanische rozen, pag. 8.
Rubus crataegifolius: zeer goed voor verwildering, met kruipende wortels. Tot 2 M.. Witte bloemen, in trossen aan den top van de stengel 0.25
— **odoratus:** als boven; groote, rose-roode bloemen, in trossen, Juni—Aug. 0.25
— **spectabilis:** goede schaduwplant, met purperroode, welriekende bloemen in Maart—April. Uitstekend voor onderbeplanting 0.25
Salix caprea. Waterwilg: breede struik tot 5 M., zeer mooie zilvergrijze tot goudgele katjes in April 0.25
— — **tenuifolia:** met gewimperde en grofgetande bladrand 0.30
— **cinerea. Grauwe Wilg:** breede struik tot 4 M., dofgroen, ovaal blad. Goed voor zandgrond 0.25
— **cotinifolia (myrsinifolia hybr.):** breede struik tot 4 M., ovaalrond blad 0.25
— **gracilistyla:** opgaande struik tot 3 M.; jonge twijgen en blad grijs behaard. Bloeit 't eerst in het voorjaar met zeer groote, zijdeachtige katjes 0.35
— **incana. Rosemarijnwilg:** breede struik tot 3 M., bruine twijgen en zeer smalle, grijsgroene bladeren 0.30
— **irrorata:** geeft mooie, dikke en zilverwitte katjes in den winter. Struik tot 3 M., met gele twijgen 0.30
— **myrsinifolia (nigricans):** tot 4 M., met zwart-bruine twijgen in den winter 0.25
— **Pontederana Koch:** tot 3 M.; grijsgroen blad 0.25
— **purpurea. Bitterwilg:** breede struik tot 3 M. Glimmend groen blad, onderzijde blauwgrijs 0.25
Voor andere Salix-soorten, zie onder Boomen, pag. 79, 80.

p. stuk

Spiraea arguta

Syringa persica laciniata

Syringa japonica

Sambucus canadensis maxima: sterke groeier met zeer groote witte bloemtrossen in Juli—Aug. Tot 2½ M. 0.30
— **nigra. Vlier:** tot 4 M. Crêmewitte trossen, Mei—Juni. Eetbare, zwarte bessen in Aug. .. 0.25
— — **albo varieg.:** met mooi witbont blad 0.30
— — **aurea:** bladeren geheel goudgeel 0.30
— — **laciniata:** mooi diep ingesneden blad 0.30
— — **pyramidalis:** groeiwijze pyramidaal 0.30
— — **viridis:** met opvallend heldergroen blad en groenachtige bessen 0.30
Sasa auricoma. Bamboe-soort tot ¾ M., met behaard geel gestreept blad 0.40
— **nana:** dwergsoort, tot 40 cM... 0.40
— **Veitchii:** compact, tot 1½ M. .. 0.40
Sorbaria sorbifolia: tot 1½ M. Vroeg uitloopend, geeft crêmewitte pluimen in Juni—Juli .. 0.30
Spartium junceum. Portugeesche Brem: struik tot 2 M. met lange, ronde, groene twijgen. Gele, welriekende trossen. Juni-Sept. 0.75
Spiraea alba (salicifolia alba): tot 2 M., opgaand. Witte bloempluimen, Juli—Aug. 0.25
— **arguta:** struik tot ruim 2 M., met overhangende twijgen, waaraan dichte trosjes, witte bloemen in April—Mei. Opvallend rijke bloei! 0.40
— **Billiardii:** opgaande struik tot 2 M. Dikke rose-lila bloempluimen, Juli—Aug. 0.30
— **bumalda Anthony Waterer:** tot 0.75 M. Karmijn-roode bloemschermen van Juli—Sept. Ook goed voor halfschaduw 0.30
— — **Froebeli:** tot 1.25 M. Met grooter trossen, donkerrood 0.30
— **Douglasii:** tot 2 M. Onderzijde bladeren grijsviltig. Zeer lange spitse bloempluimen, rood, Juli-Aug. 0.30
— **fontenaysii:** opgaand tot 2 M. Geeft gedrongen, witte pluimen. Juni—Juli 0.30
— **japonica atrosanguinea:** opgaand tot 1.75 M. Groote, platte, karmijnroode bloemschermen. Juli-Aug. 0.30
— **japonica macrophylla:** zeer groot blad, in het voorjaar roodbruin. Rose-roode, platte bloemtrossen, Juni—Juli 0.30

Spiraea latifolia (salicifolia latifolia): tot 1½ M. Bloempluimen rose, bijna wit, Juli—Aug. 0.25
— **Margaritae:** tot 1½ M. Rose-roode bloemschermen, Juli—Aug. 0.30
— **prunifolia plena:** dubbel witte bloemen, April. Tot 2 M. Glimmend blad met oranje-roode herfsttint 0.40
— **revirescens:** tot ruim 1 M. met zeer breede, vertakte, vlak uitstaande, rose bloemschermen, Juli—Aug. 0.30
— **sanssouciana (Nobleana):** tot ca. 1.75 M. Geeft begin Juli eindstandige, dichte, breedpyramidale, rose-karmijne pluimen 0.30
— **semperflorens:** tot 1½ M. Zalmrose, breed-pyramidale bloempluimen, Juli—Aug. ... 0.30

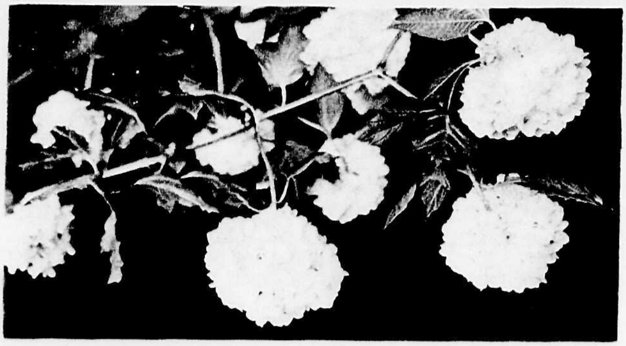

Viburnum Opulus sterile

p. stuk

Spiraea Thunbergi: tot 1½ M. Fijne twijgjes en smalle blaadjes. Rijkbloeiend wit, Maart—April. Voor beschutte standplaats. Oranje-gele herfsttint 0.40

— **Vanhouttei:** tot 2 M.; de later meer overhangende takken in Mei bezet met trosjes witte bloemen. Zeer rijke bloeier .. 0.30

Staphyllea colchica. Pimpernoot: opgaande groeiwijze, tot 3 M., hangende, crême-witte bloemtrossen, Mei. Lichtgroen, 5-tallig blad 0.40

— **elegans:** met berijpte twijgen en zeer groote, knikkende crêmewitte bloemtrossen 0.50

Stephanandra incisa: tot 1½ M. Dunne, overhangende twijgen, kleine blaadjes, roode herfstkleur. Geeft kleine, crême-witte bloemtrossen in Juni 0.35

Symphoricarpus albus (racemosus). Sneeuwbes: tot 1½ M. Zeer goede schaduwplant met witte bessen vanaf Sept. 0.35

— **Chenaultii:** goede schaduwplant, sierlijk overhangende twijgen met bruin uitloopende blaadjes; in het najaar rood-witte besjes 0.30

— **occidentalus:** grooter blad; groote, witte bessen. Tot 1½ M. 0.30

— **orbiculatus:** fijne blaadjes en roode bessen 0.25

— — **aureo-reticulatis:** met goudgeel gestreepte blaadjes 0.30

Syringa Josikaea. Hongaarsche Sering: tot 4 M. Sierlijke, blauw-paarse, welriekende trossen. Begin Juni 0.75

— **persica. Perzische Sering:** losvertakte struik tot 2½ M., met korte, licht paarsroode trossen, Juni. Welriekend! 0.60

— — **alba:** met witte bloemtrossen 0.60

Viburnum tom. sterile

Syringa reflexa: tot 3 M., met overhangende takken. Lange, overhangende, rose bloemtrossen, Juni. Zware struiken 0.75

— **tomentella (Wilsonii):** tot 3 M. Sierlijke, licht rose, welriekende bloemtrossen. Half Juni. Zware struiken 0.75

— **vulgaris. Sering:**

Grootbloemige variëteiten 0.75
Extra zware planten 1.25
Op halfstam gekweekt, gemerkt h .... 2.—

Enkelbloemig:

Andenken an L. Späth: purperrood.
Congo: donkerrood.
Mme. F. Morel: lila-rose; h.
Hugo Koster: lila-paars.
Mme Briot: mooi. paarsrood h.
Mme. F. Stepman: groote tros, crême-wit.
Marie Legraye: wit.
Mont Blanc: grootbl., wit; h.
Ruhm v. Horstenstein: paars.
Vulcan: wijnrood.

Dubbelbloemig:

Belle de Nancy: lila.
Bertha Damman: wit.
Charles Joly: purperr. h.
Ferd. Fuige, licht lila.
La Tour d'Auvergne: purper-violet.
Mme. Lemoine: wit.
Mme. Abel Chatenay: wit.
Monument Carnot: lila.
Président Grévy: licht bl. h.

COLLECTIE van 10 seringen in 10 variëteiten . . f 6.50

		p. stuk
Tamarix gallica. Tamarisk: zeer fijn, blauwgroen loof, rose bloemaren in Juni—Juli		0.30
— **odessana:** tot 2 M. Grijsgroen loof, korte, licht-rose bloemaren, Aug.—Sept.		0.30
— **parviflora (tetandra purp.):** tot 5 M. Donkerbruinroode twijgen, donkergroen loof en rose bloemaren in Mei—Juni		0.30
— **pentandra:** tot 5 M., opgaand, roode twijgjes en grijsgroen loof, fijne rose bloemaren, Juli—Sept.		0.30
Vaccinium corymbosum: Amerikaansche boschbes voor veenachtigen grond. Geeft eetbare bessen. Tot 1½ M.		0.60
Viburnum Carlesii: breede struik tot 1½ M., geeft in April—Mei trossen zeer welriekende, rose-witte bloemen		1.—
— **Lantana:** opgaand tot 3 M. Grijsgroen blad, crême-witte trossen in Mei—Juni, roodzwarte bessen vanaf Juli		0.30
— **Lentago:** wordt een boomachtige, breede struik. Glanzend groen blad, bloeit crême-wit, Juni		0.40
— **Opulus. Geldersche roos:** breede struik tot 3 M. Roode herfstkleur en roode bessen tot in den winter. Platte, witte bloemtrossen in Juni		0.30
— — **sterile. Sneeuwbal:** witte bloemen in bolvormige trossen, Juni		0.40
— — **xanthocarpum:** geeft gele bessen		0.40
— **Sieboldii:** struik tot 3 M., met ovaal, donker glanzend groen blad; groote, crême-witte bloemtrossen in Mei—Juni en later bessen, die van licht rood tot zwart verkleuren		0.50
— **tomentosum:** tot 2½ M. Trossen helderwitte bloemen, Juni		0.40
— — **Mariesii:** met grootere trossen en bloemen		0.40
— — **sterile:** met bolvormige, helderwitte bloemtrossen		0.60
Weigelia. Zie **Diervillea.**		

COLLECTIE: 25 bloemheesters in 20 soorten, onze keuze .... f 6.50

Tamarix parviflora

Klim- en leiplanten

Jasminum nudiflorum

Ampelopsis. Zie **Parthenocissus.**

Aristolochia durior (sipho). **Duitschepijp-bloem.** Tot 7 M., zelfwindend. Groote, hartvormige bladeren. Weinig opvallende, pijp-vormige bloemen **0.75**

Calystegia pubescens fl. pl. Zie vaste planten pag. 13.

Campsis radicans (Bignonia, Tecoma). Zelfhechtend, tot 10 M. In Aug.—Sept. trossen groote, trompetvormige oranjeroode bloemen **0.60**

Cercis Siliquastrum. Zie pag. 59.

CLEMATIS-HYBRIDEN: grootbloemige variëteiten. In pot. Sortiment **0.75**

Een groote vereischte voor het goed aangroeien van een Clematis, is zeer diep losgemaakten grond, doorlatend en goed gemest. De bovenkant van de potkluit moet minstens een handbreedte onder de oppervlakte van den grond komen. Bij het planten op het Zuiden of Westen moet men er voor zorg dragen, het onderste gedeelte van den stengel en ook den voet tegen den zon te beschermen, b.v. door er een heester voor te planten.

Duchess of Edinburgh: dubbel wit.
Jackmanni: Purperblauw, zeer sterke soort.
Mevr. Le Coultre: zeer groote, witte bloem
Nelly Moser: licht mauve met roode nerf
Prins Hendrik: zeldzaam groote, lichtblauwe bloemen. **f 1.50.**
The President: gesatineerd donkerblauw, forsche bloem.
Ville de Lyon: donkerrood.

Clematis integrifolia: tot 2 M.; donkerblauwe bloemen. Juli—Sept. **0.35**
— **integrifolia alba:** bloeit wit **0.40**
— **montana:** tot 8 M. Goed voor halfschaduw Groote bloemen, wit, Mei **0.50**
— — **rubens:** sterke groeier, bloeit rose **0.60**
— **paniculata:** snelle klimmer tot 10 M. Geeft in Sept.—Oct. groote trossen witte, welriekende bloemen **0.75**
— **Vitalba. Boschrank:** trossen witte bloempjes in Juli—Aug., in het najaar en winter mooie zilverachtige zaadpluizen. Tot 10 M. **0.60**

Cotoneaster horizontalis: zie pag. 60.
— **salicifolia floccosa:** zie pag. 53.
Escallonia: zie pag. 62.
Evonymus radicans en variëteiten: zie pag. 53.
Forsythia suspensa: zie pag. 62.
Hedera helix. Boschklimop: mooie, kleinbladige soort; donkergroen. Zelfhechtend **0.60**
— — **hibernica:** grootbladig, glanzend, groen; snelle groeier **0.60**

Pyracantha coccinea

p. stuk

Jasminum Beesianum: tot 2½ M., met windende twijgen. Welriekende, roseroode bloempjes, Mei—Juli 0.40

— **nudiflorum. Winter-jasmijn:** bloeit zeer rijk met heldergele, stervormige bloempjes van Dec.—Maart. De slappe takken moeten geleid worden 0.50

— **officinale:** welriekende, helderwitte bloempjes, Juni—Sept. 0.50

— **Stephanense:** sterkgroeiend, klimmend. Rose, welriekende bloempjes 0.40

Lonicera Henryi: half groenblijvend, bloemtrossen geel met purperrood, Juni—Aug. 0.60

— **japonica Halliana:** halfgroenblijvend, trossen witte bloemen, later geel. Welriekend 0.60

Lonicera Periclymenum alba. Kamperfoelie: bekende klimmer met welriekende, witte bloemtrossen, Juni—Juli. Tot 5 M. Zeer goed ook in de schaduw 0.60

— — **serotina:** Bloemen purperrood, van binnen geel. Welriekend 0.60

— **sempervirens punicea:** halfgroenblijvend. Geeft mooie, oranje-roode bloemen 0.75

Parthenocissus quinquefolia. Wilde wingerd: tot 15 M. Groote, 5-tallige bladeren, roode herfstkleur in Oct. 0.40

— — **Engelmannii:** heeft kleiner blad 0.40

— — **hirsuta:** blaadjes zijn zacht behaard 0.40

— — **murorum:** mooie vorm met zeer veel hechtranken 0.40

— — **St. Paulii:** met mooi getand blad en vuurroode herfstkleur 0.40

— **tricuspidata** (Ampelopsis Veitchii): tot 25 M.; hecht zich vlak aan muren. Glimmend groen blad met vuurroode herfstkleur 0.30

Polygonum Aubertii: tot 20 M., zeer sterke groeier. Heldergroen blad, trossen witte bloempjes, Juli—Sept. 0.40

Pyracantha coccinea. Vuurdoorn: Een van de mooiste gevel-planten. Moet geleid worden. Mooi glimmend groen blad (groenblijvend in den winter); rijkbloeiend, crême-witte trossen in Mei; daarna zeer rijk bezet met trossen oranje-roode bessen van Sept.—Maart. In pot gekweekt 1.25

Rosa: zie Klimrozen pag. 7.

Wistaria sinensis. Blauwe Regen: tot 20 M. Trossen groote, lila-blauwe bloemen in Mei—Juni 1.—

Vijvertje *Aanleg H. Copijn & Zoon*

Haagplantsoen

GROENBLIJVEND	Hoogte in cm	p. 100 stuks
Buxus sempervirens. Randpalm: zie ook pag. 52	15—20	**6.—**
Ilex Aquifolium. Hulst: met kluit. Zie pag. 53	100—120	**90.—**
	120—140	**125.—**
— — **mas.:** geeft geen bes	100—120	**100.—**
— — **polycarpa:** in haagvorm, ca. 50 c.M. breed	80—90	**85.—**
Lavandula officinalis compacta: Lavendel. Tot 40 c.M. Zie pag. 22	20—25	**15.—**
Ligustrum ovalifolium: Groenblijvende Liguster. Zie pag. 54	80—100	**10.—**
— **vulgare atrovirens:** zie pag. 54	80—100	**15.—**
Prunus Laurocerasus. Laurier: Zie pag. 54. Met kluit	80—100	**75.—**
Taxus baccata: zie pag. 49. Met kluit	80—100	**75.—**
	100—120	**125.—**
Thuja occidentalis: zie pag. 49. Met kluit	100—120	**60.—**
	120—140	**90.—**
BLADVERLIEZEND		
Alnus vulgaris: gewone els	100—120	**6.—**
	120—140	**10.—**
Berberis Thunbergii atropurp.: mooi bruinbladig, zie pag. 59	40—50	**30.—**
Cotoneaster Simonsii: 's Winters met bes. Zie pag. 60	60—80	**15.—**
	80—100	**20.—**
Crataegus monogyna. Meidoorn: 2-jarig ingesneden, verplant	50—60	**10.—**
3-jarig ingesneden, verplant	80—100	**12.50**
Fagus silvatica. Beuk: gewone groene soort	100—120	**17.50**
	120—140	**22.50**
Ligustrum vulgare. Liguster: Zie pag. 63	80—100	**10.—**
	100—120	**12.—**
Ribes alpinum: zie pag. 66	40—50	**25.—**
Rosa nitida: zie pag. 8	40—50	**25.—**
— **rubiginosa:** zie pag. 8	80—100	**6.—**
— **rubrifolia:** zie pag. 8	60—80	**20.—**

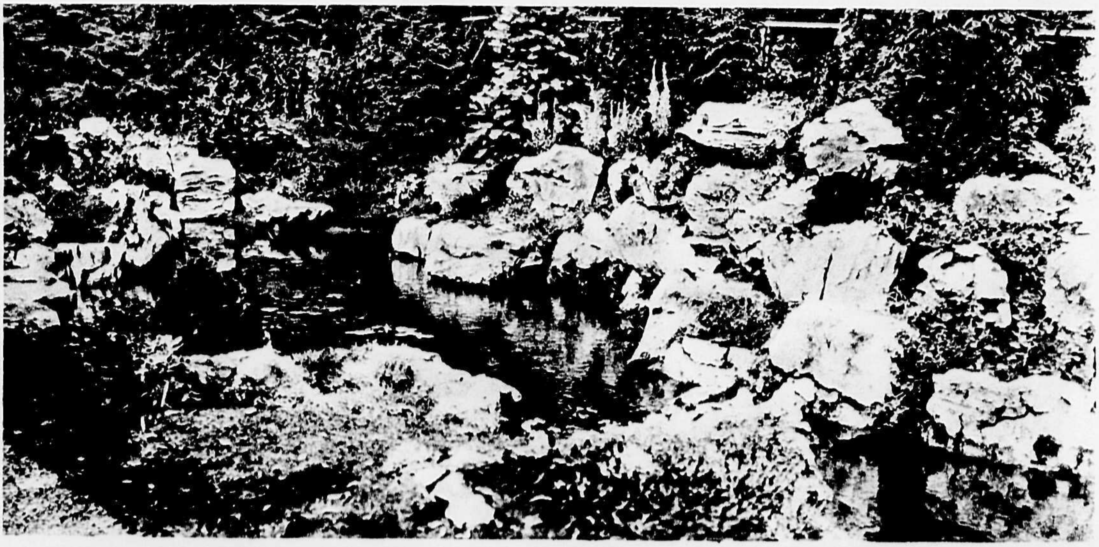

Rots-vijvertje — *Aanleg H. Copijn & Zoon*

Boschplantsoen

	Hoogte in cm	p. 100 stuks
Acer campestre: Spaansche Aak	100—120	**15.—**
— **platanoides, pseudoplatanus, saccharinum**	120—140	**15.—**
Alnus incana: Grauwe Els	80—100	**5.—**
— **vulgaris:** Gewone Els	80—100	**5.—**
Amelanchier ovalis: Krentenboom	50—60	**15.—**
Betula pendula (alba): Berk	120—140	**12.50**
Carpinus Betulus: Haagbeuk	100—120	**17.50**
	120—140	**22.50**
	140—160	**27.50**
	160—200	**32.50**
— — **purpureus**	100—120	**20.—**
	120—140	**25.—**
	140—160	**30.—**
	160—200	**35.—**
Castanea sativa: Tamme kastanje	80—100	**15.—**
Corylus Avellana: Hazelnoot	80—100	**15.—**
Crataegus monogyna. Meidoorn: zie Haagplantsoen.		
Fagus silvatica. Groene Beuk: zie Haagplantsoen.		
Fraxinus excelsior: Esch	120—140	**12.50**
Hippophaë rhamnoides: Duindoorn	80—100	**15.—**
Ligustrum: zie Haagplantsoen.		
Lonicera: Struikkamperfoelie. in de soorten:		
alpigena, deflexicalyx, syringantha, tatarica, xylosteum	80—120	**20.—**
Morus alba. Witte moerbei	120—140	**20.—**
Physocarpus opulifolius	100—120	**20.—**
Populus alba, canescens: Abeel	120—140	**10.—**
— **balsamifera, robusta, canadensis, trichocarpa**	150—200	**30.—**
Prunus Padus: Vogelkers	80—100	**12.—**
— **serotina:** Amerikaansche Vogelkers	100—120	**12.—**
Quercus robur: Eik	80—100	**12.—**
— **rubra:** Amerikaansche Eik	100—120	**12.—**
Ribes alpinum	40—50	**25.—**
— **aureum, floridum**	100—120	**20.—**
Robinea pseudacacia: Acacia	120—140	**15.—**
Rubus crataegifolius, odoratus, spectabilis	80—100	**15.—**
Salix, Wilg: in soorten	100—120	**15.—**
Sambucus nigra: Vlier	100—120	**20.—**
Sorbus aucuparia: Lijsterbes	120—140	**15.—**
Spiraea Douglasii, fontenaysii, latifolia, Margaritae, sanssouciana, semperflorens	100—120	**20.—**
Symphoricarpus albus, Chenaultii, orbiculatus	80—100	**20.—**

ADVIEZEN

STADSTUINEN
PUBLIEKE PARKEN
SPORTTERREINEN
NATUURBADEN
GOLFLINKS - ENZ.

ONTWERPEN

Wilhelmina-park te Utrecht *Ontwerp H. Copijn & Zoon*

Sier- en Laanboomen en Boomachtige Heesters

H: voorradig als **Hoogstam; h: Halfstam; P: Pyramide; S: Struik.**

Hieronder zijn alle soorten vermeld, welke op den duur een kleine of groote boom worden. Voor zeer zware exemplaren of grootere partijen gelieve men ons prijs aan te vragen.

			p. stuk
Acacia: zie Robinia.			
Acer campestre. Spaansche Aak. Tot 12 M. Takken en twijgen met kurklijsten en klein, donkergroen blad	S. **0.25**		H. **2.—**
— **cappadocicum:** mooie boom tot 20 M., met sierlijk, scherp gelobd blad	H.		**1.50 — 3.50**
— — **rubrum:** tot 20 M. Rood uitloopend blad, later donkergroen	H.		**1.50 — 3.50**
— **carpinifolium:** wordt een kleine, breed pyramidale boom. Ovaal blad met gele herfstkleur. Voor leemhoudenden bodem	S. **0.50**		
— **Negundo. Vedereschdoorn:** breede boom tot 15 M. Heldergroen, samengesteld blad	P. **1.—**	S. **0.30**	H. **2.—**
— — **auratum** (Odessanum): geheel goudgeel blad	P. **1.—**	S. **0.40**	H. **2.—**
— — **aureo variegatum:** blad goudgeel gestreept	P. **1.—**	S. **0.40**	H. **2.—**
— — **variegatum:** blad mooi helderwit gestreept	P. **1.—**	S. **0.40**	H. **2.—**
— **platanoides. Noorsche Eschdoorn:** tot 20 M. Heldergroen blad. Bloeit met gele trossen, eind April	S. **0.30**		H. **1.— — 4.—**
— — **aureo marginatum:** met geel-gerand blad	H.		**1.50 — 2.50**
— — **Drummondi:** langzaam groeiend. Blad wit tot lichtgeel gerand	H.		**1.50 — 2.50**
— — **globosum:** vormt een dichte, bijna ronde kroon. Veredeld op ca. 2.40 M. hoogte	H.		**2.— — 4.—**
— — **Reitenbachii:** vrij langzame groeier, blad loopt purperrood uit en wordt donker bruin-groen	H.		**2.— — 4.—**

Acer platanoides globosum

		p. stuk
Acer platanoides Schwedleri: sneller groeier, breeder blad, rood uitloopend, later donkergroen	H.	1.50 — 4.—
— — **pseudoplatanus. Gewone Eschdoorn:** tot 25 M. Goed voor winderige plaatsen. Dof donkergroen blad ..	S. 0.30	H. 1.— — 4.—
— — **Leopoldii:** blad geel met groen, bij het uitloopen rose gevlekt	H.	1.50 — 2.50
— — **Worlei** (lutescens). Loopt zeer mooi geel uit	H.	1.50 — 2.50
— — **purpureum:** blad-onderzijde purperrood	H.	1.50 — 4.—
— — **Simonii:** met witbont blad	H.	1.50
— **saccharinum** (dasycarpum). **Zilver Eschdoorn:** tot 30 M. Sierlijk ingesneden blad met zilvergrijze onderzijde	S. 0.30	H. 1.25 — 4.—
— — **lutescens:** grootbladig, geel uitloopend	H.	1.50 — 3.—
— — **Wieri** (laciniatum): sierlijke boom met sterk afhangende twijgen, diep ingesneden blad	H.	1.50 — 3.—
Aesculus carnea. Roode Paardekastanje: tot 15 M. Vijf-bladig; roode bloemtrossen in Mei. Wordt een breede boom	H.	2.— — 5.—
— **Hippocastanum. Kastanje:** tot 20 M. Groote, witte bloemtrossen in Mei	H.	1.— — 4.—
— — **Baumannii (albo plena):** dubbel wit bloeiend en geen vruchten gevend	H.	2.— — 4.—
Ailanthus glandulosa. Hemelboom: met groot, geveerd blad. Geeft later een kroon op tot 15 M. hooge stam. Jonge boompjes	H.	1.— — 2.—
Alnus cordata: zeer mooie els met bijna rond, glimmend, donkergroen blad	P. 0.75	H. 1.50 — 2.—
— **incana. Grauwe els:** onderzijde van het blad grijs. Goed voor droge en slechte gronden. Wordt een boom tot 15 M.	S. 0.20	
— — **acuminata** (laciniata): met ingesneden blad	P. 0.75	H. 1.50 — 3.—
— — **aurea. Goud-els:** met zeer mooi, geel uitloopend blad en geel-roode katjes in het voorjaar	P. 0.75	H. 1.50 — 3.—
— **vulgaris laciniata, Gewone els:** met ingesneden blad	P. 0.75	
Betula nigra: zeer mooie berk met overbuigende takken en aanvankelijk afschilferende bast. Tot 20 M.	P. 1.25 — 1.75	
— **pendula** (alba). **Berk:** licht en sierlijk vertakt; met witte stam. Tot 15 M.	S. 0.30	H. 1.25 — 3.—
— — **purpurea:** met bruinroode twijgen en bladeren	P. 1.50	
— — **Youngii. Treurberk:** afhangende takken	H.	2.50 — 4.—

Crataegus monogyna fol. arg. varieg.

Wenscht U een mooi, onkruidvrij gazon, past dan onze speciale gazonbemesting „DUPLO" toe.

Zie gebruiksaanwijzing op pag. 91.

p. stuk

Carpinus Betulus. Haagbeuk: mooie boom, met later breede kroon. Tot 15 M. .... S. 0.30 P. 0.50 — 1.— H. 2.— — 3.—
— — **fastigiata:** groeit zuilvormig. P. 2—3 M. .... P. 0.60 — 1.25 H. 2.— — 4.—
— — **purpurea:** met mooi bruin uitloopend blad. P. 2—3 M. .... P. 0.60 — 1.25 H. 2.— — 4.—
— — **quercifolia:** ingesneden blaadjes. P. 2—3 M. .... P. 1.— — 2.—
Castanea sativa. Tamme Kastanje: wordt een groote boom (tot 20 M.) met glimmend, langwerpig blad. Eetbare vruchten in Oct. .... S. 0.30 H. 1.50 — 3.—
— — **argenteo marg.:** met wit-gerande bladeren .... P. 1.— H. 2.— — 4.—
— — **aspleniifolia:** *met zeer smalle en diep ingesn. bladeren* .... P. 1.—
Catalpa bignonioides aurea. Trompetboom: met groot, goudgeel blad, groeit niet zoo snel als de soort .... S. 0.75
— **hybrida:** met groot, purperkleurig uitloopend blad. Wordt een boom tot 15 M., geeft trossen witte bloemen in Juli .... S. 0.75
Corylus Avellana pendula. Treurhazelaar: geeft ook vruchten .... H. 1.50 — 2.50
Crataegomespilus Dardari Asnieresii: met mooi grijsgroen blad; langbloeiend, licht rose. Tot 6 M. .... P. 1.— H. 1.50 — 2.—
Crataegus Carrierei (Lavallei): tot 7 M. Glimmend blad, witte bloemtrossen, groote, oranje bessen in najaar en winter .... P. 1.— H. 2.— — 3.—
— **Dippeliana (Celsiana Dippel):** kleine boom met sierlijk gelobd blad. Geeft dichte, witte bloemtrossen in Mei—Juni .... P. 1.—
— **Fontanesiana:** met lang, glimmend blad. Geeft witte bloemtrossen in Mei—Juni en steenroode vruchten in het najaar .... P. 1.—
— **monogyna. Meidoorn:** gewone soort, met enkel witte bloemen. Tot 8 M. .... S. 0.25
— — **stricta:** tot 8 M., groeit pyramidaal, bloeit wit .... P. 1.—
— **orientalis:** mooi grijsbont blad. Groote oranje-gele bessen .... P. 1.—
— **pinnatifida major:** zeer mooi rijk- en wit bloeiend, geeft in het najaar groote roode vruchten. Tot 6 M. .... P. 1.—
— **oxyacantha Paulii. Dubbel roode meidoorn:** tot 8 M. .... P. 1.— H. 1.50 — 3.—
— — **plena. Dubbel witte meidoorn** .... P. 1.— H. 1.50 — 3.—
— — **punicea. Enkel roode meidoorn** .... P. 1.— H. 1.50 — 3.—
— **prunifolia:** *aanvankelijk opgaand groeiend, met glanzende,* roodbruine twijgen en sterke doorns. Glanzend donkergroen blad; groote, witte bloemtrossen in Juni en roode bessen in Sept. P. 1.—
— **submollis:** tot 7 M.; breede boom. Groote, witte bloemtrossen; groote, roode bessen in Aug.—Sept. .... P. 1.— H. 2.— — 4.—
— **tanacetifolia:** wordt een opgaande, weinig gedoornde struik tot 5 M., blad en jonge twijgen grijsviltig behaard, bladeren meer ingesneden dan van orientalis. Bloeit crême-wit, later oranjegele vruchten .... P. 1.50
— **tomentosa:** tot 6 M., breed uitgroeiend, weinig gedoornd. Bloeit laat, crême-wit; Juni. Geelroode bessen .... P. 1.—
Crataemespilus grandiflora: wordt een flinke boom met breede kruin. Geeft zeer groote, witte bloemen, eind Mei .... P. 1.— — 1.50 H. 2.—
Fagus orientalis: snelle, opgaande groeier tot 40 M. Groot, lederachtig blad. Mooie, weinig bekende soort .... P. 1.50 — 3.—
— **silvatica. Groene beuk:** mooie, beveerde pyramiden van 2—6 M. hoog .... S. 0.25 — 0.40 P. 0.60 — 4.—
— — **grandidentata:** met grof getand blad. P. 2—3½ M. .... P. 1.50 — 3.50
— — **laciniata:** fijn ingesneden blaadjes, zeer sierlijk .... P. 1.50 — 3.—
— — **pendula. Groene treurbeuk:** bekende soort .... P. 2.— — 3.— H. 3.— — 4.—
— — **purpurea. Bruine beuk:** zaailingen, met bruin blad .... P. 0.75 — 3.—
— — **purpureo major. Zwarte beuk:** met groot, zwartbruin blad. P. 2—4 M. .... P. 1.50 — 4.—
— — **purpureo pendula. Bruine Treurbeuk** .... H. 4.— — 5.—
— — **roseo marginata:** wit-rose gerand blad .... P. 1.50 — 4.—
— — **rotundifolia:** langzame groeier met kleine, ronde blaadjes. P. 2—3 M. .... P. 1.50 — 2.50
— — **zlatia. Goudbeuk:** zeer mooi, goudgeel uitloopend. P. 2½—4 M. .... P. 2.— — 4.—
Fraxinus angustifolia: boom tot 20 M. met sierlijke, smalle, samengestelde blaadjes. Mooie boomen .... H. 3.— — 4.—
— — **lenticifolia:** met nog langer blad .... P. 1.50
— **excelsior. Esch:** tot 30 M.: geveerd blad .... S. 0.25 H. 1.50 — 4.—
— — **argenteo variegatum:** krachtige groeier, mooi effect makend door de bladeren, die aan de jonge scheuten wit uitloopen P. 1.50 — 2.—
— — **aurea:** behoudt gele takken. Blad loopt ook geel uit .... P. 1.— — 1.50
— — **diversifolia** (monophylla): meest eenbladig en grof getand P. 1.— H. 1.50 — 4.—
— — **erosa:** sierlijk met zeer smalle blaadjes .... P. 1.50 — 2.— H. 2.50
— — **Jaspidea:** blad zeer mooi goudgeel uitloopend .... P. 1.— — 1.50 H. 2.50 — 4.—
— **mandshurica:** wordt een groote boom. Groot, samengesteld blad met breed-langwerpige blaadjes .... H. 2.50 — 4.—

				p. stuk
Fraxinus oregona: wordt een groote boom, opgaand. Blaadjes donkergroen, ovaal, meest 7-tallig	H.			2.50 — 3.50
— **Ornus. Pluim-esch:** tot 15 M. Rijkbl. met witte bloemtrossen	H.			1.50 — 2.50
— **pennsylvanica:** tot 20 M. Mooi, groot, zachtbehaard blad	P.	1.50 — 2.—	H.	2.50 — 4.—
— — **arg. marginata** (Späthii): met helderwit gerand blad	P.	1.50 — 2.—		
— — **aucubaefolia:** geelbont blad, opvallend	P.	1.50 — 2.—	H.	2.50 — 4.—
— **xanthoxyloides dumosa:** *zeer compact, struikachtig; klein,* glimmend, donkergroen blad	P.	1.— — 1.50		
Gleditschia triacanthos. Christusdoorn: tot 20 M., met sterk gedoornde takken en fijn geveerd heldergroen blad	P.	1.—	H.	1.50 — 2.50
Hippophaë salicifolia. Wilgbladige duindoorn: krachtige groeier tot 12 M. met afhangende takken. Grijze bladeren en gele bessen door bestuiving met Duindoorn	H.			1.50 — 2.50
Juglans cinerea. Bitternoot: boom tot 20 M. met zeer groot, geveerd blad, geeft zeer bittere noten	P.	1.—	H.	3.— — 4.—
— **nigra. Zwarte noot:** met ronde kroon tot 40 M.	H.			3.— — 5.—
— **regia. Walnoot of Okkernoot:** bekende eetbare noot	H.			2.50 — 5.—
Laburnocytisus Adamii. Roseregen: geeft aan denzelfden boom rose, gele en paarsche trossen. Tot 6 M.	P.	1.—	H.	1.50 — 2 50
Laburnum anagyroides. Goudenregen	S.	0.40	H.	1.50 — 2.—
Liquidambar styraciflua. Amberboom: tot 20 M.; takken met kurklijsten, sierlijk blad met roode herfsttint	P.			2.— — 3.—
Liriodendron Tulipifera. Tulpenboom: met tulpachtige, gele bloemen in Juni. Tot 40 M. Zeer sierlijk bebladerd	H.			2.— — 4.—
Malus atrosanguinea. Sierappel: kleine boom, rijkbloeiend rose-rood	H.			2.25 — 3.50
— **floribunda:** rijkbloeiend, rose	P.	1.—	H.	2.25 — 3.50
— **glaucescens:** wordt een breede, kleine boom; twijgen en onderkant blad blauwachtig. Geeft groote, licht rose bloesems en vrij groote, wasachtig gele appeltjes. Zeer mooie gele tot purpere herfstkleur	P.	1.25		
— **micromalus** (Kaido): groeit breed pyramidaal. Geeft groote, welriekende, rose bloemen. Eind April			H.	2.25 — 3.50
— **prunifolia pendula. Treurappel:** bloeit wit. Geeft kleine, geelroode appeltjes	H.			2.50 — 4.—
— **prunifolia rinki** (Ringo): tot 8 M, welriekend, wit bloeiend. Geeft mooie oranje-roode appeltjes	P.	1.—		
— **pumila Niedzwetzkyana:** groote, wijnroode bloemen en later groote, purperkleurige appels. Bruinbladig	H.			2.25 — 3.50
— — **pendula** (Elise Rathke). **Treurappel:** met neerhangende takken; bloeit licht rose en geeft groote, smakelijke appels in Sept.	H.			2.25 — 4.—
— **purpurea:** met mooi, bruin blad; geeft vrij groote roode bloemen. Kleine boom of struik tot 5 M.	P.	1.—	H.	2.25 — 3.50
— — **aldenhamensis:** met wijnroode, halfdubbele bloemen	P.	1.25	H.	2.50 — 4.—
— — **Eleyi:** grootbloemig, wijnrood. Roodbruin blad, zeer mooie en groote helderroode appeltjes in het najaar	P.	1.25	H.	2.50 — 4.—
— **Sargenti:** geeft kleine kronen. Zeer rijkbloeiend, wit. Later kleine, roode appeltjes			H.	2.50 — 4.—
— **Sieboldii:** met glimmend, gelobd blad; mooie herfstkleur. Laatbloeiend, licht-rose			H.	2.50 — 4.—
— **sublobata:** *wordt een kleine, opgaande boom met weinig ge*lobd blad, bloeit rose en geeft gele appeltjes	P.	1.25		
Morus alba. Witte Moerbei: voor teelt van zijderups. Tot 8 M.	S.			0.25
Platanus acerifolia. Plataan: tot 30 M. Groote, breede kroon en dunne, lichte, afschilferende bast. 't Groote blad *blijft tot ver in de* herfst. Snelle groeier	H.			1.50 — 5.—
Populus alba pyramidalis (Bolleana): Abeel met stijl opgroeiende takken en grijswitte stam. Blad-onderzijde wit-viltig	P.	1.—		
— **canescens. Abeel:** onderzijde blad zilverwit. Zeer goed windbestand. Voor alle gronden	S.	0.20	H.	1.— — 2.—
— **candicans (balsamifera). Balsem-populier:** welriekend uitloopend, groot blad. Goed voor drogen, slechten grond	P.	0.50	H.	1.— — 1.50
— **marilandica. Brabantsche Staander:** als vorige, doch takken meer afstaand	P.	0.75	H.	1.— — 1.50
— **nigra fastigiata (italica). Italiaansche populier:** bekende, stijl opgroeiende soort	P.			0.75 — 1.50
— **robusta:** snelgroeiend, breed pyramidaal, bruin uitloopend	P.	0.75	H.	1.— — 2.—
— **Simonii:** laagblijvend, breed-pyramidaal	P.	0.75	H.	1.— — 1.50
— **szechuanica:** onderzijde blad wijnrood. NIEUW!	P.			1.— — 1.50
— **tremula pendula. Treur-ratelpopulier:** geeft groote, grijze katjes in Maart	H.			1.— — 2.—
— **trichocarpa:** met smal blad, welriekend!	P.	0.50	H.	1.— — 2.—

Prunus cerasifera Moseri

Prunus Lannesiana grandiflora

Prunus incisa

Prunus avium. Wilde Kriek: wordt een zeer mooie, opgaande boom tot 20 M., rijkbloeiend wit; geeft zwarte kersen	P. **0.60**	H. **1.— — 1.50**
— — **Schnee:** zeer rijk bloeiend, wit, geen kersen gevend	H.	**2.— — 3.—**
— **blireana Moseri:** met roodbruin uitloopend blad, later groenachtig bruin. Groote, dubbel rose bloemen, April. Tot 5 M. ..	P. **1.—**	
— **cerasifera Hessei:** langzame groeier, met smal, bruinrood blad, geel gestreept, bloeit wit, April	P. **1.—**	
— — **nigra:** donkerbruin blad. Rose bloemen in April. Tot 8 M.	P. **0.75**	H. **1.50 — 2.50**
— — **Pissardii. Bruinbladige Pruim:** bloeit wit	P. **0.60**	H. **1.50 — 2.50**
— **communis Pollardii fol. purpurea. Bruinbladige Amandel:** sterke groeier, wordt een breede, hooge struik tot 6 M. Geeft zeer groote, enkel rose bloemen in April. NIEUW!	P. **1.50**	
— **incisa:** wordt een kleine boom tot 7 M., dicht vertakt. Deze nieuwe soort is buitengewoon opvallend door de zeer rijke bloei vóór 't blad komt. Vrij kleine bloemen, licht rose tot wit	P. **1.25**	
— **Padus. Gewone Vogelkers:** wordt meestal als struik geplant, doch kan een groote boom worden. Geeft lange, helderwitte bloemtrossen in Mei	S. **0.20**	
— **pilosiuscula:** wordt een kleine boom tot 10 M., mooi, bruin uitloopend blad, geeft roode bloesems in Mei	P. **1.25**	
— **serotina. Amerikaansche Vogelkers:** sterke groeier, tot 10 M. Geeft witte bloemtrosjes en zwarte bessen	S. **0.20**	
— **serrulata Amanogawa** (pyramidalis, Lannesiana erecta): groeit zuilvormig, rijkbloeiend met groote, zachtrose, halfdubbele bloemen	H. **3.—**	
— — **Hisakura** (Sekiyama, New Red): **Japansche Sierkers:** boom tot 8 M. met groote, dubbel rose bloemen, begin Mei	P. **1.25**	H. **2.— — 4.—**
— — **Jo-nioi** (Lann. affinis), opgaande groei, rijkbloeiend met groote, enkel witte bloemen. Welriekend!	P. **1.50**	H. **3.—**
— — **Kiku-shidare** (rosea, Shidare-zakura). **Treurkers:** dubbel rose, groote bloemen. Dikke, afhangende twijgen met doorgaande kop	P. **1.25**	H. **2.— — 3.—**
— — **sachalinensis:** wordt een groote boom, met trossen groote, enkel rose bloemen. Vuurroode herfstkleur	P. **1.25**	H. **2.—**
— — **Shiro-fugen** (albo-rosea): vormt een breede kroon, blad loopt bronskleurig uit, waartegen de groote, halfgevulde, rose tot witte boemen zeer mooi afsteken		H. **3.—**
— — **Shirotae** (Lann. Shirotae, Mount Fuji). Snelle groeier met sterk afstaande takken, zeer rijk bloeiend met groote, hangende, halfdubbele, zuiver witte bloemen		H. **3.—**
— — **Shogetsu** (superba, Lannesiana Miyako), breed uitgroeiend; bloeit vrij laat met sierlijk afhangende, lang gesteelde bloemen, rose in knop, later helder wit. Nieuw	P. **1.50**	H. **3.—**
— — **Yae-murasaki** (Choisin), bloeit donkerder dan Hisakura ..	P. **1.25**	H. **2.— — 3.—**
— **subhirtella;** kleinere boom, dicht vertakt met dunne twijgen. Rijkbloeiend met kleine, rose bloesems in April		H. **2.50**
— **subhirtella autumnalis:** kleine boom wordend, tot 5 M.; overhangende takken. Opvallend, daar deze variëteit zoowel in Nov. als April kleine, halfdubbele, rose bloesems geeft	P. **1.25**	H. **2.50 — 3.50**

Quercus conferta

Quercus coccinea

Prunus subhirtella pendula: met vrij dunne, afhangende takken (paraplui-vorm). Rijkbloeiend, rose. April		H. 2.50 — 3.50
— **Yedoensis:** wordt een vrij groote boom met eenigszins overhangende takken, de rose tot witte bloesems zijn grooter dan van vorige soort	P. 1.50	H. 3.—
Pterocarya fraxinifolia. Kaukasische Vleugelnoot: wordt een breede boom tot 15 M. voor vochtige plaatsen. Groot, geveerd blad en lange trossen, gevleugelde vruchtjes	H.	1.50 — 6.—
— **stenoptera (sinensis):** met gevleugelde bladstelen	P. 1.—	H. 1.50 — 2.50
Quercus Cerris. Mos-eik: wordt een breed-pyramidale boom tot 25 M. met lang, donkergroen blad, bemoste knoppen	H.	1.— — 2.—
— **coccinea. Scharlakenroode eik:** sierlijk ingesneden blad met vuurroode herfstkleur. Tot 20 M.	P. 1.50 — 2.—	H. 2.50 — 3.50
— **conferta. Hongaarsche Eik:** mooie, groote boom met groot, glimmend lichtgroen, sierlijk gelobd blad. Tot 20 M.	P. 1.50 — 2.—	H. 2.50 — 3.50
— **macranthera. Perzische Eik:** met groot, donkergroen, regelmatig gelobd blad, onderzijde grijsbehaard. Tot 15 M.	H.	2.50 — 4.—
— **palustris. Moeraseik:** zeer mooi, glimmend, diep ingesneden blad. Ook goed voor drogen grond! Tot 20 M.	H.	1.50 — 3.—
— **pseudoturneri:** wordt een kleine, kegelvormige boom met donkergroen blad. 's Winters groenblijvend; winterhard	P. 1.50 — 2.50	
— **robur. Zomereik:** gewone soort. Tot 30 M.	S. 0.25	H. 1.25 — 4.—
— — **fastigiata cuppressoides:** zuilvormige groeiwijze. Smal blad	P.	2.— — 3.—
— — **fol. arg. pictis:** met witbont uitloopend blad	P. 1.50	
— — **purpurascens** (nigricans): met rood-bruin uitloopend blad, later donkergroen. Mooie boom	P.	2.— — 3.—
— **rubra, Amerikaansche eik:** voor drogen grond, in het najaar bruinrood. Tot 25 M.	S. 0.25	H. 1.25 — 4.—
— **sessiliflora acutiloba. Spitsbladerige Wintereik:** met sierlijk, regelmatig gelobd blad. Boom tot 20 M.	P.	2.— — 3.—
— **toza pendula. Treur-Bergeik:** mooie boom met afhangende takken; diep gelobd, grijsbehaard blad	P.	1.50 — 2.—
Robinia pseudoacacia. Acacia: witbloeiend, Juni, welriekend. Tot 20 M. Sierlijke, heldergroene, geveerde blaadjes	S. 0.25	H. 1.— — 2.—
— **viscosa. Kleef-Acacia:** tot 10 M., zeer mooi, rose-rood bloeiend	H.	2.— — 3.—
Salix alba chermesina. Wilg: met roode twijgen, smal, grijsgroen blad. Tot 20 M.	S.	0.30
— — **sericea** (regalis): met zilvergrijs blad. Tot 15 M.	S.	0.30
— — **vitellina pendula. Treurwilg:** gele, overhangende twijgen. Tot 20 M.	H.	1.50 — 2.—
— **blanda:** tot 10 M. Overhangende, roodachtige twijgen; smal blad. Wordt een mooie treurboom	S.	0.30

		p. stuk
Salix daphnoides: geeft groote katjes. Blauwberijpte, bruine twijgen. Tot 10 M.	S.	0.30
— **lispoclados:** tot 15 M. Glanzend, donkergroen blad; bruine twijgen	S.	0.30
— **Matsudana tortuosa:** opgaand groeiend tot 10 M.; typische, bochtige twijgen	S.	0.50
— **Meyeriana Rostk:** tot 15 M., olijfkleurige twijgen. Lijkt veel op volgende soort, doch spitser blad	S.	0.30
— **pentandra. Laurierwilg:** tot 15 M. Breed, glanzend, donkergroen blad	S.	0.30
— **pischpekensis:** Katwilg met bruine twijgen en bruingroen blad	S.	0.30
— **sepulcralis:** tot 15 M., met afstaande en overhangende takken. Glanzend donkergroen blad	S.	0.30
Sorbopyrus auricularis: kruising tusschen wilde peer en Sorbus Aria. Groote, geel-roode vruchten in Oct.	P. 1.50	H. 3.—

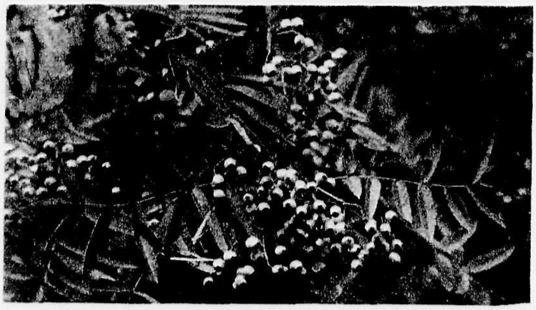

Sorbus discolor

IS U TEVREDEN,
ZEGT HET ANDEREN

HEBT U KLACHTEN,
ZEGT HET ONS

Sorbus americana. Amerikaansche lijsterbes: kleine boom, opgaand tot 8 M. met donkergroene, groote geveerde bladeren en groote trossen, roode bessen		H. 1.50 — 3.—
— **Aria. Meelbes:** tot 12 M. Grijsgroen, ovaal blad. Geeft groote, witte bloemtrossen en groote oranje-roode-bessen	P. 0.75	H. 1.50
— — **chrysophylla:** langzaam groeiend, met smaller, geel uitloopend blad	H.	1.50 — 3.—
— — **Decaisneana** (majestica): loopt laat uit; met groot, zilverwit blad, later donkergroen aan de bovenzijde	H.	1.50 — 2.—
— — **lutescens:** blad geelachtig zilvergrijs; groot	H.	1.25 — 2.—
— **Aucuparia. Lijsterbes:** boom tot 15 M. Geeft witte bloemtrossen in Mei, oranje-roode bessen in Aug.	S. 0.30 P. 0.60-1.—	H. 1.50-4.—
— — **fastigiata:** met rechtopgaande takken; geeft compacte, groote trossen helderroode bessen	P.	1.— — 2.50
— — **laciniata:** met sierlijk ingesneden blaadjes	P. 1.—	H. 1.50 — 2.50
— — **rossica major:** geeft zeer groote, eetbare bessen	P. 1.—	H. 1.50 — 2.50
— **commixta:** tot 7 M., sierlijk en klein blad. Roode bessen	P.	1.— — 2.50
— **discolor:** vroeg en roodbruin uitloopend. Geeft geel-witte, met rose gevlekte bessen. Tot 1 M.	P. 1.— — 2.—	
— **hybrida:** breed-pyramidaal, tot 12 M. Half gelobd blad. Groote trossen witte bloemen en groote, roode bessen	P. 1.— — 2.—	H. 3.—
— **intermedia** (scandica): boom tot 10 M. Zeer goed wind-bestand. Geeft oranje-roode bessen	P. 1.—	H. 1.25 — 2.50
— **latifolia (atrovirens):** met groot, glimmend donkergroen blad	P. 1.—	H. 1.50 — 4.—
Tilia cordata (parvifolia). **Kleinbladige Linde:** boom tot 30 M., met klein, donkergroen blad. Welriekende, gele bloesems in Juli	H.	1.25 — 4.—
— **euchlora** (dasystyla). **Krimlinde:** boom tot 20 M. met glimmend groen blad	H.	1.25 — 4.—
— **glabra** (americana). **Amerikaansche Linde:** tot 30 M. Met zeer groot blad en groote, welriekende bloesems	H.	1.50 — 4.—
— **Moltkei** (spectabilis): tot 30 M. met overhangende takken. Groot blad, zilvergrijs aan de onderzijde	H.	2.— — 3.—
— **platyphyllos. Zomerlinde:** opgaande groeiwijze; tot 35 M. Vrij groot blad. Bloeit vroeg met lichtgele bloesems	H.	1.50 — 3.—
— **tomentosa. Zilverlinde:** groote, opgaande boom tot 25 M., blad aan de bovenzijde donkergroen, onderzijde zilvergrijs	H.	1.25 — 2.—
— **vulgaris. Hollandsche Linde:** sierlijke boom tot 30 M.	H.	1.25 — 4.—
Boomen met plat-geleide takken	H.	5.50 — 7.50

Ulmus foliacea Christine Buisman: nieuwe iep. Onvatbaar voor iepziekte! Onderveredeld	H.	2.— — 3.—
— — **Wheatleyi** (monumentalis). **Monumentaaliep:** regelmatige, opgaande groeiwijze, tot 30 M. Donkergroen blad. Onderveredeld	H.	1.50 — 3.—
— — **Wredei** (Dampieri aurea). **Gele Pluimiep:** smal-pyramidaal; gele blaadjes dicht opeen	H.	1.50 — 3.—
— **glabra fastigiata:** groeit steil op. Donkergroen, gekruld blad	H.	1.50 — 3.—
— — **purpurea:** tot 40 M. Met purper uitloopend blad	H.	1.50 — 3.—
— — **vegeta:** snelle groeier, grootbladig, lichtgroen	H.	1.50 — 3.—
— **hollandica superba** (montana sup.): mooie, smal pyramidale boom tot 40 M.	H.	2.50 — 3.—

Treurboomen

Acer saccharinum Wieri	Zie pag. 75
Betula pendula Youngii	" " 75
Caragana arborescens pendula	" " 59
Corylus Avellana pendula	" " 76
Fagus silvatica pendula	" " 76
— — **purpureo pendula**	" " 76
Malus prunifolia pendula	" " 77
— **pumila pendula (Elise Rathke)**	" " 77
Populus tremula pendula	" " 77
Prunus serrulata Kiku-shidare (rosea)	" " 78
— **subhirtella pendula**	" " 79
Salix alba vitellina pendula	" " 79
— **blanda**	" " 79

Treurwilg over het water (Salix alba vitellina pendula)

Ooftgewassen

Voor goede **vruchtzetting** is meest **kruisbestuiving** gewenscht — vruchten blijven bij gebreke daarvan vaak uit. Indien ***zelfsteriel,*** *kan alleen vruchtzetting verkregen worden door andere soorten er bij te planten;* **zelffertiel:** d.i. geen kruisbestuiving vereischt.

Voor zoover bekend, hebben wij vermeld, welke soorten voor iedere vruchtboom voor bestuiving in aanmerking komen en wel door achter het × teeken het nummer te vermelden welke de soorten uit de ranglijst aangeven, geschikt voor kruisbestuiving.

Dus b.v. Ananas Reinette, × No. 2, 15, 42, 45, beteekent: goede vruchtzetting door een van de soorten, vermeld onder No. 2, 15, 42 of 45 er in de omgeving bij te planten.

De **Pluktijd** en **Gebruiktijd** zijn **met cijfers aangegeven** naar de maanden, welke weer onderverdeeld zijn in kwartalen; dus b.v. 9¼ beteekent begin Sept., 10¾ eind Oct.

Appels

Letterteekens en Prijzen:

H.	Hoogstam kroonboom, eenmaal geënt	**1.50 — 2.50**
	— — tweemaal „	**2.— — 3.—**
h.	Halfstam —	**1.25 — 2.—**
S.	Struikvorm of pyramide	**1.— — 2.—**
Ss.	Staande snoer	**1.— — 2.—**
Ph.	Palmet met horizontale takken	**2.50 — 5.—**
Ps.	Palmet met schuin opgaande takken	**2.50 — 5.—**
Pv.	Palmet verrier (candelaber)	**2.50 — 6.—**
U.	U-vorm	**1.75 — 3.—**
dU.	Dubbele U-vorm	**3.— — 6.—**
W.	Waaier-vorm	**2.50 — 5.—**

Staande snoer

U-vorm

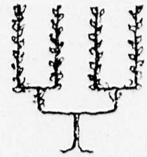

Dubbele U

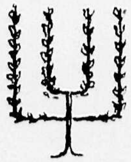

Palmet verrier

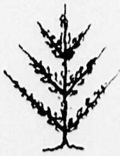

Palmet met schuin opgaande takken

Waaier-vorm

		Pluktijd	Gebruiktijd
1.	**Adersleber Calville:** fijne, groote, groengele vrucht. Rijkdragend. **S, Ss, dU**	10½	11—2
2.	**Allington Pippin:** zeer goed, licht zuur, vrij groot, geel met blos en strepen. Rijkdragend. Zelffertiel. Tevens × No. 14, 15, 23, 24, 40, 42, 45. **Pv, S, Ss, W**	10¼	11—12
3.	**Ananas Reinette:** mid.-groote, platronde, glanzend goudgele, fijne vrucht. × No. 2, 15, 42, 45. **H, S, Ss, Ps**	10½	12—4
4.	**Beauty of Bath:** kleine appel, geel met blos. Rijkdragend. × Nos. 5, 11, 48, 51, 52. **S**	8¼	8¼
5.	**Belle de Boskoop (Goudreinette):** zeer groote, goede en houdbare soort, roestig geel met blos. Draagt laat. × No. 3, 4, 14, 15, 38, 41, 42, 51. **H**	10½	12—4
6.	**Bellefleur (Brabantsche-, Zure-):** mid. groote vrucht, geel met blos. Lichtzure tafelappel. Windvast! Zelffertiel! × No. 18, 47, 55, 56. **S**	10½	12—4
7.	**Bellefleur (Drentsche-):** mooi rood, vervangt sterappel. × No. 18, 55, 56. **H, S**	10¼	11—12
8.	**Bellefleur (Dubbele-):** sterke groeier. Mooie, roode vruchten. × No. 17, 25, 28, 29, 38, 41, 51. **H, S**	10½	12—2
9.	**Benoni:** zeer goede, geel-roode vrucht. **H, S, Ss, W**	9½	10
10.	**Bestrood:** zeer houdbare soort, als Bellefleur, rooder. **S, Ss, W**	10¼	12—4
11.	**Calville St. Saveur:** groote, lichtgroene vrucht, bruin gevlekt, fijne smaak. × No. 4, 34, 38, 41, 48, 51, 52	10¼	1—3
12.	**Cellini:** vrij groot; groengeel met donkerrood, zachtzuur. **H, S, Ss, Pv, W**	9¾	10—11
13.	**Charles Ross:** fijne, mooie, groote vrucht, zaailing Cox's Orange. **S, Ss**	10	11—1

No.		Pluk-tijd	Gebruik-tijd
14.	**Cox's Orange Pippin:** hoogfijne appel, roestig geel met rood. × No. 2, 15, 17, 24, 25, 27, 28, 29, 40, 43, 45, 48, 51. **H, S, Ss, W**	9¾	10—12
15.	**Cox's Pomona:** groote, roode vrucht. × No. 14, 21, 24, 45. **H, S, Ph, Ps, Ss, W**	9¾	10—12
16.	**Doberaner Borsdorfer:** rijkdragend, vrij kleine doch fijne appels. **S**	10	11—12
17.	**Early Victoria:** vruchtbaar. Lichtgeel, zuur, moesappel. × No. 25, 28, 48. **S, Ss**	8½	8½—9
18.	**Eisdener Klumpke:** vervanger voor Brab. Bellefleur. Vrij groote, zachtzure moesappel, groen, rood gestreept. × No. 6, 7, 55, 56. **S, Ss**	10½	12—5
19.	**Empereur Alexandre:** zeer groote, frisch-zure vrucht, lichtgeel met rood. **H, S, Ss**	9½	10—11
20.	**Framboosappel v. Holovous:** zeer fijne, geurige, mid. groote, rood gekleurde vrucht. **S, Ss, dU, H, Ps**	10	11—12
21.	**Freiherr v. Berlepsch:** rijkdragend. Groote vrucht, geel met rood. **S**	10¼	12—2
	Goudreinette. Zie **Belle de Boskoop.**		
	Graham's Royal Jubilee. Zie **Royal Jubilee.**		
22.	**Gravesteiner:** mid. groot, halfrood, zachtzuur. Zelfsteriel. × No. 14, 24, 25, 41, 48, 51. **H, S, Ss, Pv, W, U, dU**	9¾	10—11
23.	**Groninger Kroon:** windvast. Mid. groote handappel, roodgeel met strepen, lichtzuur. Zelffertiel. Tevens × No. 2, 14, 15, 30, 40. **H, S, Ss**	9¾	10—2
24.	**James Grieve:** zeer goed, vrij groot, geel met blos en strepen; zacht vleesch. Rijkdragend. × No. 4, 15, 48. **S, Ss, H, U**	9½	9—10
25.	**Jonathan:** bekende Amerikaansche appel, vrij klein, groen met rood, lichtzuur. Zelfsteriel. × No. 17, 27, 28, 29, 37, 43. **H, S, Ss, W**	10¾	11—3
26.	**Koningszuur (Engelsche Bellefleur):** sterke groei. Mid. groote, mooi donkerroode, zure vrucht. Zelffertiel. **H, S**	10½	12—5
27.	**Lane's Prince Albert:** langzame groeier. Zeer vruchtbaar. Groote vrucht, groen, iets rood gestreept. Zuur. Gezond. × No. 14, 15, 37, 48. **S**	10	12—2
28.	**Laxton's Superb:** zaail. Cox's Or.; grooter, geel met rood. Zeer fijn. × No. 15. **S**	10¼	11—2
29.	**Lemoenappel:** als Goudreinette, spitser en roestig geel. Laatdragend. Zelffertiel! Tevens × No. 17, 25, 27, 28, 29, 37, 43. **H, S, Ss**	10½	12—2
30.	**London Pippin (Calville de Londres, London Calville):** vroeg dragend, fijne vrucht, donkergeel. × No. 2, 14, 27, 45. **S, Ss**	10½	1—4
31.	**Marguérite:** kleine, zachtzure, rood gekleurde vrucht. **S**	8	8
32.	**Mr. Gladstone:** vruchtbare, mid. groote, geurige, roode vrucht. **S, Ss, H, R**	8¼	8½
33.	**Neuer Berner Rosenapfel:** mid. groote, geurige, roode vrucht. **S, Ss, dU**	10	12—3
34.	**Notarisappel:** vrij groote, lichtzure appel, weinig blos. Handappel. × No. 5, 11, 14, 41, 48, 51. **H, S, Ss, Pv, U, W**	9½	10—12
35.	**Ontario:** Amerikaansche soort; groote, platte, geel met roode vrucht. Frisch, sappig, geel vleesch. **S**	10	12—1
36.	**Oost-Friesche Calville:** fijne, mid. groote, gekleurde vrucht. **S, Pv, U**	10	10—12
37.	**Oranje Reinette (dr. Seeligs Oranje Pippin):** rijkdragend, zeer fijne, mid. groote, zachtzure, oranje-gele vrucht. × No. 14, 27, 28, 37, 43, 51. **S, U, dU**	10½	12—3
38.	**Ossenkop:** wordt een groote boom, vruchtbaar. Zeer groote, platronde vruchten. × No. 4, 11, 34, 41, 48, 51, 52. **H**	9½	10—12
39.	**Pater v. d. Elsen:** NIEUW! Zeer vruchtbaar, fijne, vrij groote, roode, licht zure vrucht; wit, saprijk vleesch	10	12—5
40.	**Peasgood Nonsuch:** zeer groote, fijne, platronde vrucht. × No. 2, 14, 15, 24, 42, 45. **S, Ps, Pv, U**	9¾	11—2
41.	**Perzikroode Zomerappel:** vroeg dragend. Mid. groote vrucht, rood, zachtzuur. Tafel. × No. 4, 5, 11, 34, 37, 48, 51, 52. **S**	8½	9
42.	**Present v. Engeland:** vroeg- en rijkdragend. Zelffertiel! Langwerpige vrucht, geel, zeer fijn. × No. 2, 14, 23, 24, 45. **H, h, S**	10	12—4
43.	**Princesse Noble:** zeer fijne tafelappel, mid. groot, hoog, groen, roodgestreept. × No. 25, 27, 28, 29, 37. **H, S, dU**	9¾	11—2
44.	**Royal Jubilee:** kleine boom, rijkdragend, gezond. Vrij groote moesappel, kegelvormig, bleekgeel. × No. 27, 38. **S, Ss, Pv, Ps, W, H**	9½	10—1
	Schoone van Boskoop. Zie **Belle de Boskoop** (Goudreinette).		
45.	**Signe Tillish:** fijne, mid. groote, geribde, zachtzure sappige vrucht, witgeel met blos. × No. 2, 14, 15, 24, 40. **H, S, Ss**	10	11—1
46.	**St. Maarten:** rijkdragend. Kleine vrucht, glimmend groen met purperrood. Zeer sappig, wit vleesch. **S, Ss, H**	9½	9½—10
47.	**Sterappel** (Ster Reinette): mid. groote handappel, rood, lichtzuur. × No. 2, 6, 14, 35, 56. **H, S**	10¼	11—1
48.	**Transparante de Croncels:** vrij groote vrucht, lichtgeel met iets blos. Lichtzuur. × No. 11, 14, 37, 41, 51. **H, S, Ss, W**	9½	10—11
49.	**William's Favorite:** roode, sappige, zachtzure handappel. **S, Ss, Ph, Ps, Pv**	9¼	9½
50.	**Winter Princesse Noble:** voor warme plaats. Vrij groote, spitse, gele, zeer fijne tafelappel. **S, U, Ss**	10¾	1—3
51.	**Yellow Transparant:** zeer vroeg dragend. Mid. groote, bleekgroene, zure appel. Zelfsteriel. × No. 4, 14, 25, 27, 37, 41, 48. **H, S, Ss, Ps, dU**	8	8
52.	**Zigeunerin:** handappel. Groot, platrond, half-rood, zachtzuur. Langzame groeier, zeer vruchtbaar; gezond. Zelffertiel. Tevens × No. 4, 11, 38, 41, 48, 51. **H, S, Ss**	8¾	9—10

Zoete Appels

	Pluk-tijd	Gebruik-tijd
53. **Bloeméezoet:** mid-groote vrucht, zachtvleezig; groen met strepen. Handappel. Klei **H, S**	9	9—10
54. **Langzoet:** met langwerpige vrucht. S.	10	11—2
55. **Zoete Campagner:** groote boom, laatdragend, later goed. Middengroote, stevige vrucht. × No. 6, 18, 56. **H**	10	11—2
56. **Zoete Ermgaard:** heeft beurtjaren. Hooge, gestreepte, zoete stoofappel. Windvast. × No. 6, 18, 55. **H**	10½	1—3
57. **Zoete Pippeling. H**	10	11—2
58. **Zoete Reinet. H**	10	11—2

Peren

Letterteekens en Prijzen:

		p. stuk
H.	Hoogstam kroonboom, eenmaal geënt	**1.50 — 3.—**
	— — tweemaal geënt	**2.— — 3.—**
h.	Halfstam kroonboom	**1.25 — 2.—**
S.	Struikvorm	**1.— — 2.—**
Ss.	Staande snoer	**1.25 — 2.50**
Ph.	Palmet met horizontale takken	**3.— — 6.—**
Ps.	Palmet met schuin opgaande takken	**3.— — 6.—**
Pv.	Palmet verrier (candelaber)	**3.— — 6.—**
U.	U-vorm	**2.25 — 4.—**
dU.	Dubbele U-vorm	**4.— — 6.—**
W.	Waaier-vorm	**2.50 — 4.—**

	Pluk-tijd	Gebruik-tijd
1. **André Desportes:** vrij groote, sappige, zoete, groen met bruine vrucht. × No. 8, 9, 28. **S, U**	8¾	9
2. **Beurré Clairgeau:** lange, rood-bruine vrucht, grofkorrelig vleesch. × No. 16, 29. **H, S, Ss**	10½	11—12
3. **Beurré Diel:** mid-groote, sappige vrucht, geel, zeer fijn. × No. 2, 6, 8, 10, 25, 29. **S**	10¼	11—12
4. **Beurré Dilly:** rijkdragend. Zeer fijne, vrij groote vrucht. **Ss, S**	10	10—11
5. **BEURRE DOORENBOS:** NIEUW! Zaailing Beurré Clairgeau. Zacht, zoet, fijn smeltend vleesch. Dunne schil. Mid. groote, bruingeel met roode vrucht. **H f 3.— — f 4.—**	9½	9½—10
6. **Beurré Hardy:** mid. groote, bruingroene, sappige vrucht. × No. 2, 8, 9, 10, 14, 19, 25. **H, S**	9¾	10
7. **Beurré de Merodé:** groote, breede, gele, sappige vrucht. × No. 8, 19, 29. **H, S, W**	9¾	10
8. **Bon Chrétien Williams:** vrij groot, geel, zoet, saprijk, gemuskeerd. × No. 2, 3, 6, 9, 10, 12, 13, 14, 16, 19, 21, 25. **H**	9¼	9½—10
9. **Bonne Louise d'Avranches:** zeer fijne, sappige, groenroode vrucht. × No. 13, 14, 17, 19, 21, 27, 28, 29. **H, S, Ss, U**	9¾	10
10. **Clapp's Favorite:** vrij groote, sapipge, zoete vrucht, geel met blos. × No. 6, 8, 9, 14, 19, 21, 25, 27, 28, 29, 30. **H, S, Ss**	8¾	9
11. **Comte de Chambord:** een der fijnste peren. Mid. groot, groen, zeer zoet en sappig. Rijkdragend. **H, Ss, W, S**	9¼	9½
12. **Comtesse de Paris:** gezond en rijkdragend. Warme plaats. Vrij groote, groene, sappige vrucht. × No. 9, 10, 21, 25, 27	10¾	12—1
13. **Conférence:** zeer vruchtbaar. Zeer lange, roestig-gele vrucht, smeltend, zoet. Zelffertiel. Tevens × No. 8, 9, 10, 13, 14, 19, 21, 28, 30. **H, S, Ss, W**	10½	11
14. **Doyenné du Comice:** vrij groote, roestig gele, sappige handpeer. × No. 1, 6, 8, 9, 10, 17, 18, 19, 21, 25, 28, 29. **H, Ss, S, W**	10¼	10½—11
15. **Dubbele Bergamot (Blanke Diamant):** zeer vruchtbaar. Fijne, mid. groote vrucht. **S, Pv, dU**	9	9½—10
16. **Duchesse d'Angoulême:** zeer groote, bultige, groene tot gele vrucht, geurig en sappig. × No. 8, 9, 21, 28	10	11—12
17. **Emile d'Heyst:** vroeg dragend, zelfsteriel. Korte snoei! Groote, fijne, roestig-gele vrucht. × No. 9, 14, 28. **H, S, dU**	10½	12
18. **Eva Baltet:** fijne, groote, saprijke vrucht, geel met blos. × No. 8, 28. **H, S, Ss**	10¼	10½—11
19. **Fondante de Charneux (Legipont):** vruchtbaar. Mid. groote, sappige, groengele vrucht met blos. × No. 6, 10, 21, 25. **H, S, Ss**	10	10—11
20. **Fondante de Thiriot:** zeer vruchtbaar. Fijne, groote tafelpeer. **H, Ss, dU, S, W**	9¾	10—11
21. **Herzogin Elsa:** vrij groote, fijne, bruin-groene vrucht met blos. × No. 8, 9, 10, 27, 28, 30. **S, Ss, W**	9¾	10
22. **Maagdenpeer:** vrij groote, bronskleurige vrucht, sappig. **H**	9½	9½—10

No.	Soort	Pluk-tijd	Gebruik-tijd
23.	**Marguérite Marillat:** rijkdragend, zeer groote, fijne vrucht, geel met rood. × No. 8, 12, 13, 14, 28. **S**	9¼	9½
24.	**Noord Holl. Suikerpeer:** mid. groote, gele vrucht. **H**	9	9
25.	**Nouveau Poiteau:** zeer vroeg vruchtbare soort, windvast. Groengele vrucht, zacht, smeltend vleesch. Klei. Zelffertiel, tevens × No. 1, 6, 8, 9, 10, 31. **S, W**	10¼	11
26.	**Oomskinderenpeer (Kruidenierspeer):** sterke groeier. Kleine, groengele hand- en stoofpeer. **H, S**	8½	8¾
27.	**Précoce de Trévoux:** zeer fijn, mid. groot, geel met blos. Z. vruchtbaar, zelffertiel, tevens × No. 6, 8, 9, 10, 16, 19, 21. **S, Ss, U**	8½	8¾
28.	**Seigneur d'Esperen:** mid. groot, fijn, zoet en saprijk. × No. 1, 8, 21. **H, S, Ss, dU**	9¾	10
29.	**Soldat Laboureur:** mid. groot, fijn en smeltend en geurig. Roestig geelgroen. × No. 1, 2, 6, 8, 9, 10, 14, 19, 25. **S, Ss, U, W**	10	11—12
30.	**Triomphe de Vienne:** zeer groot en fijn. Roestig geel. Rijkdragend. × No. 7, 8, 10, 12, 13, 14, 21, 28. **H, S, Ss, U, W**	9½	9—10
31.	**Williams Duchess:** zeer groote, groen-gele, sappige en rinzige vrucht. × No. 8, 9, 10, 13, 14, 25, 28. **H, S, Pv, U**	9¾	10
32.	**Zwijndrechtsche Wijnpeer:** zeer fijn, vrij klein, bronsgroen. **H**	10	10—12

Stoofperen

Avezaat v. Capelle.	**H.**
Brederode.	**H.**
Gieser Wildeman.	**H,** S.
Heerenpeer.	**H.**
Kamperveen.	**H.**
Pondspeer.	**H.**
St. Rémy.	**H.**
Winter Jan (Kleipeer).	**S, H.**

Pruimen

		p. stuk
H.	Hoogstam kroonboom	**1.75 — 3.—**
h.	Halfstam kroonboom	**1.25 — 2.50**
S.	Struikvorm	**1.— — 2.—**
W.	Waaier-vorm leiboom	**2.50 — 4.—**

No.	Soort	
1.	**Abrikoospruim:** groote, geel-roode vrucht. **H, S**	8¾
2.	**Belle de Louvain:** zelffertiel! Groote vrucht, donkerblauw. **H, h**	9¼
3.	**Dubbele Boerewitte:** zeer fijn, sappig, witgeel. × No. 8, 11, 12. **H, S, W**	8½
4.	**Emma Lepperman:** groote, lange, geelroode, zoete vrucht. **H**	8½
5.	**Golden Japan:** geeft zeer groote, goudgele vruchten. Heeft kruisbestuiving noodig, waarschijnlijk met No. 12. **H, S**	9
6.	**Kirke's:** zeer goede, vrij groote, blauwe, berijpte vrucht, geel vleesch. × No. 9, 11, 12. **H, S**	9¼
7.	**Pond's Seedling:** groote, langwerpige, blauwroode vrucht. **H**	9¼
8.	**Rademaker:** groote, roode vrucht. **H, S**	9
9.	**Reine Claude.** (R. Cl. Verte, Groote Groene R. Cl.): Gezonde boom. Heerlijke, zoete en sappige vruchten, geelgroen met bruin gevlekt. × No. 6, 11, 12. **S, W**	8¾
10.	**Reine Claude Bodaerts:** zeer goede, groote, gele vrucht. Zelffertiel. **H**	9¼
11.	**Reine Claude d'Oullins:** mid. groote vrucht, geelgroen. Zeer goed. Zelffertiel. **S, H**	8¾
12.	**Reine Victoria:** steeds rijkdragende soort. Zelffertiel. Groote, langwerpige, roode vrucht; geel, zoet vleesch. **S, H, W**	9¼
13.	**Witte Eierpruim:** voor warme plaatsen. Zeer groote, fijne, geelwitte vrucht. Zelffertiel en tevens × No. 12. **H**	9¾

Perziken

		p. stuk
W.	Waaiervorm leiboom. 3- tot 6-jarig	**5.— — 12.50**
h.	Halfstam kroonboom	**3.— — 5.—**
S.	Struikvorm	**2.50**

Soort	Pluk- en Gebruiktijd
Amsden: zeer goed, flinke vrucht, geel met rood. Rijke drager, steen hechtend. **W, h, S**	7¾
Late Montagne: als Dubb. Montagne, later. Warme plaats of kas! **W**	10
Mevr. Wurfbain: gezonde, sterke groeier, prima vrucht, loslatend van de pit. **W**	9¼
Montagne (Dubb.) zeer groote, sappige en geurige vrucht, lichtgeel met blos. Zeer vruchtbaar **W, S, h**	9¼
Précoce Alexander: sterke groeier. Groote. roode vrucht, grooter en iets later dan Amsden. **W**	8¼
Vroege van Cronestein: Zaailing Montagne, zeer fijn. **W**	8¼

Kersen

p. stuk
H. Hoogstam kroonboom .... 1.50 — 3.—
S. Struikvorm .... 1.— — 1.50
W. Waaiervorm leiboom .... 2.50 — 4.—

Pluk- en Gebruiktijd
Elton: bonte knapkers, geel, zacht en zoet vleesch. Bestuiving door Morel. **H** 7¼
Meikers (Dubb., Betuwsche): fijne, sappige en frisch-smakende, roode vrucht. Zelffertiel.
H, S, W 6¾

Morellen

Deze worden dikwijls aangeplant, daar zij ook minder zonnige plaatsen voor lief nemen. Zoo oogst men goed rijpe vruchten tegen schuttingen aan de Noord-zijde. Zeer fijne vrucht voor compôte of inmaak. Rijp vanaf begin Aug.

Struiken, per stuk .... 1.25 — 2.—
Waaiervorm leiboom per stuk .... 2.50 — 4.—

Abrikozen

Alleen gunstige resultaten te behalen op warme, beschutte plaatsen. Goede smaak op kalkrijken grond.

Waaiervorm leiboom, per stuk .... 5.— — 6.—
Dubbele Oranje: geurige en sappige, oranje vrucht. Half Aug.

Aalbessen

Deze struiken liefst op ca. 2 M. onderlinge afstand te planten en daarna tot op de helft in te snijden.

Flink vertakte struiken, per stuk 0.25
per 100 .... 20.—
Dikkop (Hollandsche): laatbloeiend en laatrijpend, groote trossen groote bessen. Geen bladval-ziekte.
Fay's Prolific: groote tros met zeer groote bes, licht zuur, per stuk **0.30.**
Loppersummer: zeer fijne soort.
Roode Hoornsche (Geelsteel): kleinere, doch zoete, roode bes.
The Comet: flinke tros, groote bessen.
Witte van Bar-le-Duc: groote, witte bes, per stuk **0.30.**

Kruisbessen

Onderlinge plantafstand ca. 1½ M.

Gezonde, flink vertakte struiken, per struik 0.25
per 100 struiken 0.20
Crownbob: groote, roode, harige vrucht.
Ruige gele: midden-groote, zeer fijne, gele kruisbes.
Whitesmith (Engelsche Witte): groot, dun-schillig, groen-geel.
Winham's Industry: groote, ruige, donkerroode vrucht.

Zwarte Bessen

Onderlinge plantafstand ca. 2½ M.

Struiken, per stuk 0.25
Hoogendijk's Seedling: groote tros zeer groote bessen.
Victoria: zeer fijne, grootvruchtige soort.
Goliath: rijke drager, grootvruchtig.

Hazelnoten (Corylus Avellana)

Groeien op bijna elken grond. Het kunnen breede struiken worden tot ca. 5 M. hoog. Bloeien met lange katjes in Jan.; rijpe vruchten tegen eind Sept.

S. Struiken, per stuk 0.40
H. Stamboomen, per stuk .... 1.50 — 2.50
Fructo alba: met witte pit.
Grootvruchtige.
Impériale de Trébizonde: grootvruchtig.
Merveille de Bolwiller: vruchtbare, grootvruchtige soort.
Oxford's Dunschalige: groote vrucht, dunne bast.
Pendula. Treurhazelaar: geeft ook vruchten.
Spaansche: goede soort, donkergroen blad.
Vroege van Trauendorf: zeer vroeg rijp.
Web's Prize Cob: zeer lange, groote vrucht.

Voor Sierstruiken zie pag. 60.

Okkernoot of Walnoot (Juglans regia)

Mooie, groote boom voor voedzamen grond. Hoogstammen per stuk .... 2.50 — 5.—

Vijgeboom

Struik, vruchtdragend, voor warme, beschutte plaatsen. 's Winters dekken of tegen den grond gebogen onder blad dekken.

Vroege van Argenteuil, per stuk 2.50

Kweeperen

Vruchten in begin Oct., alléén voor te confijten of het maken van jam.

Bourgeaut, Champion, Constantinopel: Struiken per stuk .... 0.75 — 1.50
Stamboompjes p. stuk .... 2.— — 3.—

Mispels

Zeer goed voor aan de waterkant. Vruchten moeten half Oct. geplukt worden en eerst gegeten als deze geheel zacht zijn. (Het vruchtvleesch is dan bruin en lijkt rot).

Crataegomespilus Dardari: als mispel doch gedoornd. Struikvorm .... 1.—
Mespilus germanica gigantea: grootvruchtige mispel. Struikvorm .... 1.—
Halfstam .... 2.— — 3.—

Tamme Kastanjes (Castanea sativa)

Eetbare kastanje. Wordt een groote boom met glimmend, ovaal blad. Struiken 0.30
Boomen .... 1.50 — 3.—

Moerbei (Morus nigra)

Wordt een flinke boom, doch langzame groeier. Geeft groote zwartroode vruchten, zeer fijn voor versch gebruik, jam, compôte of drank. Liefst warme, beschutte standplaats. Leiboom of struikvorm .... 4.— — 6.—

Frambozen

Deze struiken 't best op rijen te planten, op 30 cM. afstand, onderlinge afstand van de rijen minstens 1½ M. Direct na den oogst de oude stengels bij den grond afsnijden.

Flinke, sterke loten, per 10 .... **0.60**
per 100 .... **5.—**
Gele Antwerpsche: geurige, gele vrucht.
Hornet (Verbeterde): zeer vruchtbaar en geurig.
Lloyd George: met lange, donkerroode, zeer fijne vruchten, draagt in Sept. meestal nog eens,
per 10 **f 0.70.**
per 100 - **6.—.**
PREUSSEN: NIEUW! Zeer sterke groeier. Geeft zeer groote, zoete, lichtroode vruchten.
per 10 **f 0.70.**
per 100 - **6.—.**
SINT WALFRIED: krachtige groeier, rijkdragend, zeer groote vrucht.
NIEUW! per 10 **f 0.80,** per 100 **f 7.—.**
The Devon: geurige, groote, roode vrucht.

Logan Berry

Donkerroode, zeer zoete vrucht. kruising tusschen framboos en braam De twijgen 't best tegen muur of hekwerk op te leiden **0.40**

Bramen

Hieronder alle grootvruchtige soorten, welke de meeste gronden voor lief nemen. Op beteren grond meer opbrengst. Twijgen op te binden, daar deze vele meters lang worden.

SORTIMENT .... p. stuk **f 0.20,** p. 10 **f 1.50**
Earley Harvest: zeer vroege soort; langzame groei.
Himalaya: wel haast de sterkste groeier, geeft grootste opbrengst **0.40**
Lucretia: zeer vruchtbaar, vroeg, Juli. Langzame groei.
Minnawaski: ongeveer als Philadelphia.
Newmann's Thornless: bijna ongedoornd; fijne vrucht.
Philadelphia: zeer grootvruchtig, matige groei.
Theodor Reimers: groote trossen vruchten, krachtige groei.
Victoria: krachtige groeier.
White Cristal: witte, zoete vrucht.

Europeesche braam (Rubus laciniatus): met sierlijk ingesneden blad. Groote trossen blauwzwarte vruchten.

Japansche Wijnbes (Rubus phoenicolasius)

Geeft lange, rood-stekelige stengels, welke geleid moeten worden. Geeft kleine, oranje-roode, zoete vruchten. Zonnige plaats **0.40**

Aardbeien

Te planten op diep gespitten en goed bemesten grond, op rijen, afstand onderling ca. 60 cM. en op 25 cM. op de rij. Men krijgt schoone vruchten door in het voorjaar kort stroo tusschen de planten te strooien.

Krachtige, **verspeende** planten, per 25 stuks .... **1.—**
per 100 stuks **3.50**
Barne's Large White: zeer geurige vrucht, wit tot licht rose.
Deutsch Evern: rijkdragend, zeer vroeg, donkerrood.
Jucunda: vrij late soort, smakelijk, zeer sterk.
Mad. Moutot (Mad. Kooy): zeer groote vrucht. Zware grond!
Non Plus Ultra: „Maandbloeier". Kleine, spitse, geurige vruchten, doordragend.

Oberschlesien (Moulin Rouge): rijkdragend, groote vrucht, zeer fijn. NIEUW!
Oranje (Bredasche): kleine, doch zéér geurige soort, vroeg.
Pine Apple: zeer aromatisch, geel rose, per 10 stuks **f 0.50.**
PILLNITZ: NIEUW! zeer laatdragend, groote, spitse, donkerroode vrucht. Moet lang aanrijpen, per 10 stuks **f 0.60,** per 100 stuks **f 5.—.**
SENSATION. NIEUW! zeer gezonde planten, geven donkerroode, platronde vruchten van een bijzonder geurige, zoete smaak, zeer laat rijpend, per 10 stuks **f 0.75,** per 100 **f 6.—.**
Sieger: zeer vroeg. Vrij groote, ovale vrucht.
Witte Maandbloeier: met geurige, witte vruchtjes, doordragend.

Rhabarber

Engelsche Trek: vroege soort, geeft dikke stelen **0.30**
Verbeterde Victoria: zeer fijne soort **0.30**

Keukenkruiden

Allium Schoenoprasum: Bieslook, Uiengras, wordt gebruikt bij sla **0.25**
Angelica Archangelica **0.30**
Artemisia Absinthium. Absint **0.25**
— **Dracunculus:** Dragon, voor in de azijn voor sla of inmaak **0.25**
Asperula odorata: Lieve-vrouwen-bedstroo, versch in Meiwijn; gedroogd in linnenkast **0.10**
Borago officinalis: Bernagie; smaakt naar augurkjes **0.25**
Cochlearia Armoracia: Mierikswortel, voor inmaak van b.v. augurkjes **0.25**
Hyssopus officinalis: Hyssop; geurkruid, ook voor wierrook **0.25**
Lavandula latifolia (spica). Lavendel; geurig blad en bloemtakjes voor de linnenkast **0.25**
Mentha virides: Mint, met geurig blad voor in saus en bij vleesch **0.20**
Melisse officinalis: Citroen melisse, voor in likeur en bij paling **0.35**
Myrrhis odoratus: Roomsche Kervel, naar anijs riekend **0.25**
Poterium officinale: groote Pimpernel, te gebruiken bij sla **0.25**
Rosmarinus officinalis: Rosemarijn, langdurig geurend blad **0.30**
Ruta graveolens: Wijnruit, vergiftig, doch geneeskrachtig **0.25**
Salvia officinalis: Salie, blad voor saliemelk in thee tegen verkoudheid **0.25**
Tanacetum vulgare crispum: Boerenwormkruid. Variëteit met zeer fijn gekroesd blad; tegen ingewandswormen **0.25**
Thymus citriodorus: Tijm bij sla, komkommers en gebraden vleesch **0.20**

Ruta graveolens

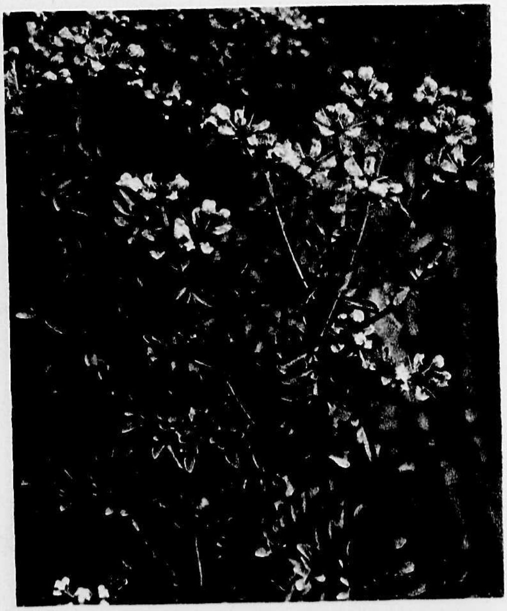

Vraagt onze offerte voor:

FLAGSTONES

ROTSSTEEN

G R I N D

TURFMOLM

EN ANDERE
TUINBENOODIGDHEDEN

Twee-jarige planten

Zeer geschikt voor het aanvullen van vaste-planten borders ter overbrugging van sommige bloeitijden. Men kan onderstaande planten het best òf in Sept.—Octr. planten (de meesten zijn winterhard) òf in Maart-April.

Althaea rosea. Stokroos: geeft een tot 2 M. lange stengel met groote bloemen bezet. In kleuren: geel, bruin, wit, rose, vleeschkleur, karmijn **0.20**

— — **fimbriata fl. pl.:** dubbelbloemige in gemengde kleuren van wit, rose tot donkerpaars **0.20**

Bellis perennis monstrosa fl. pl. Aetna. Dubbel Madeliefje: bloeit donker rood; gepijpte bloemblaadjes **0.06**

— — — **wit:** met witte, gevulde bloemen **0.06**

— — — **Monterosa:** gepijpte, rose bloemblaadjes **0.06**

— — — **Carmencita:** karmijnrood **0.06**

per 10 **0.50**

Chamaepeuce diacantha. Ivoordistel: tot ruim 1 M. hoog, sierplant met wit-geaderd blad en witte stekels, bloeit rood-violet (Juni, Juli) **0.20**

Cheiranthus Allioni. Muurbloem: zeer sterke soort, rijkbloeiend oranje-geel van April tot Juli. Tot 40 cM. **0.15**

per 100 **10.—**

— **Cheiri:** bruingeel of bruinrood **0.10**

per 100 **7.50**

Coreopsis grandiflora: rijkbloeiend met donkergele bloemen. Juni-Sept. 80 cM. hoog **0.15**

per 10 **1.—**

Delphinium sinense. Ridderspoor: vertakt zich sterk, rijkbloeiend, helder blauw ;ca. 40 cM. hoog **0.15**

Dianthus barbatus puniceus. Duizendschoon: geeft een in Mei-Juni groote tros, vuurroode bloemen; ca. 50 cM. hoog **0.10**

— — **kupferrot:** mooi oranjekleurig **0.10**

— — **roseus splendens:** mooi rose-rood **0.10**

Alle soorten dooreen .... per 10 **0.75**

— **caryophyllus fl. pl. Triumph. Anjer:** mooi rose; ca. 50 cM. **0.15**

— — geel **0.15**

— — scharlakenrood **0.15**

per 10 **1.—**

— **plumarius Cyclop hybr. Gras-Anjer:** geven zeer mooie, enkel rose en roode bloemen met donkerroode ring **0.15**

per 10 **1.—**

Digitalis purpurea gloxiniaeflora. Vingerhoedskruid. Zie pag. 17.

Lychnis tomentosa atrosanguinea. Prikneus. Zie pag. 23.

Myosotis alpestris Indigo Queen. Vergeet-mij-niet. Compacte soort met zuiver indigo-blauwe bloempjes **0.10**

— — **rosea:** bloeit rose **0.10**

per 100 **6.—**

Papaver nudicaule. Zie pag. 24.

Viola tricolor. Viooltje of Pensée: onderstaande soorten .... p. stuk **0.07**

p. 10 **0.60**

p. 100 **5.—**

Adonis: grootbloemig, licht blauw, centrum donkerder.
Berna: zeer grootbloemig, fluweel donker purper violet.
Claret: zeer grootbloemig, wijnrood.
Gold Else: grootbloemig, egaal geel.
Goldene Sonne: zeer grootbloemig, egaal geel.
Lord Beaconsfield: purperviolet, bovenste bl. blaadjes licht blauw.
Prinz Heinrich: grootbloemig, donker indigo-blauw.
Schneewittchen: grootbloemig, wit.
True Blue: licht blauw, onderste deel iets donkerder.
Thunersee: zeer grootbloemig, ultramarijn blauw met groot, donker oog.

DUPLO

(WETTIG GEDEPONEERD)

DEZE GAZONBEMESTING, WELKE IN EEN STERKE BEHOEFTE VOORZIET, KUNNEN WIJ AANBEVELEN NA VELE EN LANGDURIGE PROEFNEMINGEN.

DUPLO heeft n.l. een **tweeledige werking**:
1⁰. het geeft flinke **groeikracht aan het gras**;
2⁰. het **vernietigt langzaam alle onkruid**.

Na het uitstrooien verdwijnen zeer spoedig vooral mos, madeliefjes, paardebloemen, weegbree, hoornbloem. Reeds na een dag zien de blaadjes van deze planten verschrompeld en zwart, terwijl het gras hiervan niet te lijden heeft.

DUPLO kan men het best bij droog weer uitstrooien op droog gras — op vochtig gras is de werking zeer hevig.

DUPLO kan, te beginnen in Maart, met een tusschentijd van 3 à 4 weken, tot in November uitgestrooid worden.
Vooral mos kan goed in het najaar bestreden worden.

DUPLO is **uitsluitend voor het gazon** en mag in geen enkel geval over andere planten worden uitgestrooid, denk b.v. in het voorjaar om het loof van crocussen, bollen worden **niet** aangetast.

DUPLO bevat 65 % zwavelzure ammoniak, 7½ % superphosphaat en 5 % zwavelzure kali, voorts een preaparaat ter verdelging van onkruid en een voorbehoedmiddel tegen schimmels in het gazon.

BENOODIGDE HOEVEELHEID: 25 gram per M^2. of 2½ Kg. per 100 M^2., indien veel onkruid, dan 30—35 gram per M^2. te gebruiken.

PRIJS	in zakken van 1 Kg.	f 0.50		in zakken van 25 Kg.	f 10.—
	„ „ „ 2½ „	- 1.20		„ „ „ 50 „	- 18.—
	„ „ „ 5 „	- 2.25		„ „ „ 100 „	- 35.—
	„ „ „ 10 „	- 4.25			

WIJ VRAGEN UW SPECIALE AANDACHT VOOR:

Grirodol

(Wettig gedeponeerd)

Een bijzonder aanbevelenswaardig middel voor den waren rozenliefhebber tegen Meeldauw („Wit"), groene luizen, rupsen en ander ongedierte.

Ook het „Wit" in Chrysanthen is met GRIRODOL op afdoende wijze te bestrijden.

GRIRODOL wordt in water opgelost en op de rozen gespoten; men moet er echter aan denken ook de onderkant der bladeren te bespuiten.

Voor het bespuiten gebruikt men een eenvoudige verstuiver, welke wij desgewenscht bijleveren voor den prijs van f 1.50; of een zwaarder model met een verstelbare sproeier voor den prijs van f 4.75.

GRIRODOL is het goedkoopste middel voor een afdoende behandeling en vervangt alle middelen welke wij op pag. 4 voor de bestrijding van verschillende rozenziekten aangeven.

GRIRODOL is verkrijgbaar in practische bussen, die goed gesloten kunnen worden, zoodat de vloeistof steeds bruikbaar blijft. Bij iedere bus behoort een maatje voor makkelijke afmeting van de voorgeschreven hoeveelheid.

Een oplossing van 2 % is afdoende tegen luizen en rupsen; tegen meeldauw gebruike men een 3 % oplossing.

GRIRODOL kost:	een bus inhoudende	1/2	Kilo	f 1.—
	„ „ „	1	„	1.75
	„ „ „	2 1/2	„	3.50
	„ „ „	5	„	6.—
	„ „ „	10	„	11.50

ALLES NETTO GEWICHT EN GRATIS VERPAKKING

HIER IS RUIMTE VOOR UW AANTEEKENINGEN

NAAM	KLEUR	HOOGTE	BLOEITIJD	PRIJS

INHOUD.

Pag.

Aalbessen 86
Aardbeien 89
Abeel 77
Abies 44
Abrikoos 86
Acacia 79
Acaena 32
Acanthus 9
Acer 57, 74
Achillea 9, 32
Aconitum 9
Acorus 40
Adderwortel 27
Adianthum 40
Adonis 32
Aesculus 57, 75
Aetheonema 32
Agrostemma 10, 23
Ailanthus 75
Ajuga 32
Akelei 10
Akkerwinde 13
Alisma 40
Allium 89
Alnus 72, 73, 75
Alopecurus 10
Alpenroos 55
Althaea-struik 63
Alyssum 33
Amberboom 77
Amelanchier 57, 73
Amorpha 57
Ampelopsis 70
Anaphalis 10
Anchusa 10
Andromeda 51
Androsace 33
Anemone 10, 33
Angelica 89
Anjer 16
Antennaria 33
Anthemis 10, 33
Appels 82
Aquilegia 10
Arabis 33
Aralia 57
Araucaria 44
Arctostaphylos 51
Arenaria 33
Aristolochia 70
Armeria 10, 33
Arnica 10
Aronia 57
Arrhenatherum 10
Artemisia 10, 57, 89
Aruncus 11
Arundinaria 51, 57
Asarum 33
Asclepias 9
Asperula 9, 89
Asphodelus 9
Aster 11, 12, 33
Astilbe 12
Astrantia 13
Athyrium 40
Aubrietia 34
Aucuba 51
Augurkenstruik 61
Azalea 51, 58

Bambusa 51, 57
Bahia 34
Beemdooievaarsbek 19
Bekervaren 40
Bellis 34
Berberis 51, 52, 59
Berenklauw 20
Berenoor 29
Bergden 48
Bergenia 34
Berk 73
Beshulst 53
Betula 73, 75
Beuk 76
Bieslook 89
Bijenkorfje 34
Bitterwilg 66
Blaasboompje 60
Blaasvaren 40
Blauwe regen 71

Pag.

Blauwspar 48
Blechnum 40
Bloemheesters 57
Bocconia 23
Bodembedekking 42
Boksdoorn 64
Bolletjesvaren 40
Boltonia 13
Boomen 74
Borago 89
Boschanemoon 10
Boschplantsoen 73
Boschrank 70
Bramen 88
Brandende liefde 23
Brem 61, 62
Bruckenthalia 43, 52
Brunella 34
Buddleia 59
Buphthalmum 13, 29
Butomus 40
Buxus 52

Calla 41
Callicarpa 59
Calluna 43
Calycanthus 59
Calystegia 13
Campanula 13, 34
Campsis 70
Caragana 59
Carlina 34
Carpinus 73, 76
Castanea 73, 76
Catalpa 76
Catananche 13
Ceanothus 59
Cedrus 44, 45
Centaurea 13
Cephalaria 13
Cerastium 34
Cercis 59
Cercidiphyllum 60
Chaenomeles 59, 60
Chamaecyparis 45
Chamaedaphne 53
Cheiranthus 13, 34
Chelone 14, 25
Chineesch Klokje 62
Christusdoorn 77
Chrysanthemum 14, 35
Chrysoboltonia 14
Cimicifuga 14
Citroenkruid 57
Citroen Melisse 89
Clematis 15, 35, 70
Clerodendron 60
Clethra 60
Cochlearia 89
Colchicum 15
Colutea 60
Coniferen 44
Convallaria 15
Coreopsis 15, 35
Cornus 60
Coronilla 15
Corydalis 15, 35
Corylopsis 61
Corylus 60, 76
Cotinus 60
Cotoneaster 53, 60
Cotula 35
Cotyledon 35
Crataegomespilus 76
Crataegus 72, 76
Crataemespilus 76
Crinum 15
Crucianella 35
Cydonia 60
Cypres 45
Cypreswolfsmelk 18
Cystopteris 40
Cytisus 60, 61

Daglelie 20
Daklook 39
Damastbloem 20
Daphne 53, 61
Decaisnea 61
Delphinium 15
Desmodium 61

Pag.

Deutzia 61
Dianthus 16, 35
Dicentra 17
Dicksonia 40
Dictamnus 17
Diervillea 61, 62
Digitalis 17
Doronicum 17
Dotterbloem 41
Douglasspar 48
Draba 35
Dracocephalum 35
Dragon 89
Dryas 35
Dubbelloof 40
Duindoorn 63, 77
Duinroos 8
Duizendblad 9
Duplo 91

Echinops 17
Edeldistel 18
Edelweiss 36
Eereprijs 30, 39
Eik 79
Eikvaren 40
Elaeagnus 62
Els 72, 73
Elsholtzia 62
Engelsch gras 33
Epimedium 17
Erica 43
Erigeron 17, 35
Eriophorum 17
Eriophyllum 35
Erwtenstruik 59
Eryngium 18
Erysimum 35
Erythronium 18
Escallonia 62
Esch 73, 76
Eschdoorn 75
Eulalia 23
Eupatorium 18
Euphorbia 18
Evonymus 53, 6
Exochorda 62, 63

Fagus 72, 76
Filipendula 18
Fluweelboom 66
Forsythia 62
Frambozen 88
Fraxinus 73, 76, 77
Funkia 18, 20
Fijnspar 47, 48
Fijnstraal 17

Gaillardia 18
Galega 18
Galeobdolon 18
Galtonia 18
Gamander 39
Ganzerik 27, 37
Gaspeldoorn 57
Gebroken Hartje 17
Geldersche roos 69
Gele Doovenetel 36
Gele Helmbloem 35
Genista 62
Gentiana 35
Geranium 18, 35
Geum 19
Gevlekte Doovenetel 36
Gillenia 19
Ginkgo 46
Gipskruid 19, 35
Gleditschia 77
Glyceria 41
Gnaphalium 10, 19
Gouden regen 63, 77
Grasanjer 35
Grauwe Els 72
Grauwe Wilg 66
Grirodol 92
Groenbl. Planten 51
Groote Boterbloem 41
Guldenroede 29
Gunnera 19
Gynerium 19
Gypsophila 19, 35

Pag.
Haagbeuk 73, 76
Haagplantsoen 72
Halimodendron 62
Hamamelis 62, 63
Havikskruid 36
Hazelnoot 60, 87
Hedera 53, 70
Hedysarum 63
Heggeroos 8
Heide 43
Helenium 19
Helianthemum 35
Helianthus 20
Heliopsis 20
Helleborus 20
Helmbloem 15
Hemelboom 75
Hemerocallis 20
Hemlockspar 51
Hepatica 20
Heracleum 20
Herfstanemoon 10
Herfstaster 11
Herfstchrysanth 14
Herfstsering 26
Herfsttijdeloos 15
Hesperis 20
Heuchera 20
Hibiscus 63
Hieraceum 36
Hippophae 63, 77
Hoe-langer-hoe-liever 38
Hondstand 18
Hoornbloem 34
Hottonia 41
Hosta 18, 20
Houstonia 36
Huislook 39
Hulst 53, 54
Hutchinsia 36
Hydrangea 63
Hydrocharus 41
Hypericum 20, 36, 63
Hyssopus 89

Iberis 36
Iep 81
Ilex 53, 54, 63
Incarvillea 21
Indigofera 63
Inula 21
Iris 21, 36, 41
Itaea 63

Jacobsladder 27
Japansche Azalea 52
Japansche Eschdoorn 57
Japansche Iris 22
Japansche Lork 47
Japansch Pijlkruid 41
Japansche Sierkers 78
Japansche Wijnbes 88
Jasminum 71
Jasmijn 65
Jeneverbes 46, 47
Judasboom 59
Juglans 77
Juniperus 47

Kaapsche Hyacinth 18
Kalmia 54
Kalmoes 40
Kamperfoelie 71
Kardinaalsmuts 63
Karmozijnbes 27
Kastanje 75
Kattenkruid 24
Kattenstaart 23
Kerria 63
Kersen 86
Kerstroos 20
Kervel 89
Keukenkruiden 89
Kirengeshoma 22
Klaproos 25
Klimop 70
Klimplanten 70
Klimrozen 7
Klokjesbloem 13, 34
Kniphofia 22
Knolzijdeplant 11
Kogeldistel 17
Kogelstruik 59
Koningsvaren 40

Pag.
Koraalhout 60
Korenbloem 13
Kornoelje 60
Krabbescheer 41
Krentenboom 57, 73
Kriek 78
Kroonkruid 15
Kruiden 89
Kruisbessen 86
Kruisdistel 18
Kruisemunt 89
Kunstmest 91
Kweepeer 87

Laanboomen 73
Laburnocytisus 63, 77
Laburnum 63, 75
Lamium 36
Lampionplant 27
Larix 47
Lastrea 40
Lathyrus 22
Laurierkers 54
Lavandula 22, 89
Lavatera 23
Ledum 54
Lelietje van dalen 15
Leontopodium 36
Lespedeza 63
Levensboom 49, 50
Leverbloempje 20
Leverkruid 18
Liatris 23
Libocedrus 47
Lieve-vrouwe-bedstroo 11, 89
Ligustrum 54, 63
Lijsterbes 80
Lilium 23
Linaria 36
Linde 80
Limnanthemum 41
Linum 36
Liquidambar 77
Liriodendron 77
Lisch 21, 36, 41
Lischdodde 41
Logan Berry 88
Longkruid 28
Lonicera 54, 64, 71
Lork 47
Lupinus 23
Lychnis 23
Lycium 64
Lysimachia 23, 36
Lythrum 23

Maagdepalm 31
Macleya 23
Madeliefje 34
Magnolia 64
Mahoberberis 54
Mahonia 54
Malus 64, 77
Malva 23
Mannetjesvaren 40
Mansoor 33
Margriet 14
Maskerbloem 23
Meconopsis 23
Meidoorn 72, 74
Melisse 89
Meloenboompje 59
Mentha 89
Menyanthes 41
Meratia 65
Mertensia 36
Mierikswortel 89
Mimilus 23
Miscanthus 23
Mispel 87
Moerascypres 49
Moeraswolfsmelk 18
Moerbei 77, 87
Monarda 23
Monnikskap 9
Morel 86
Morus 77, 87
Mosroos 8
Muskuskaasjeskruid 23
Muurpeper 38
Muurleeuwenbek 36
Myosotis 24
Myrica 65
Myrrhis 89

Pag.
Nagelkruid 19
Nepeta 24
Noot 77
Nymphaea 41

Oenothera 24, 36
Oeverplanten 42
Okkernoot 87
Olijfwilg 62
Omphalodes 36
Onderhoud 3
Onoclea 40
Ononis 36
Ooftgewassen 82
Ooievaarsbek 18
Oostenrijksche Den 48
Orobus 37, 38
Osmanthus 54
Osmunda 40

Pachysandra 24, 54
Paeonia 24
Palm 52
Palmlelie 31
Pampasgras 19
Papaver 24
Parapluie-den 48
Parelbloem 10
Parelstruik 62
Parthenocissus 71
Peltiphyllum 25
Penningkruid 36
Pentastemon 25
Peperboompje 61
Peren 84
Perziken 85
Pernettya 54
Petasites 25
Philadelphus 65
Phillyrea 54
Phlox 25, 37
Phyllostachys 54
Physalis 27
Physocarpus 65
Physostegia 27
Phytolacca 27
Picea 47, 48
Pijlbrem 62
Pijlkruid 41
Pijnboom 49
Pimpernel 27
Pimpernoot 68
Pinus 48
Pioenen 24
Plataan 77
Platanus 77
Platycodon 27
Podophyllum 27
Polemonium 27, 37
Polygonatum 27
Polygonum 27, 37, 71
Polypodium 40
Populier 77
Populus 77
Portugeesche brem 67
Potentilla 27, 37, 65
Poterium 27, 89
Prikneus 23
Primula 28, 37
Provincieroos 8
Pruikenboom 60
Pruimen 85
Prunus 54, 65, 78
Pseudotsuga 48
Ptelea 66
Pterocarya 79
Pulmonaria 28
Pyracantha 71
Pyrethrum 28

Quercus 79

Randpalm 42
Randplanten 42
Ranunculus 41
Rhabarber 89
Rhamnus 66
Rhododendron 55, 56, 66
Rhodora 66
Rhodotypus 66
Rhus 66
Ribes 66
Ridderspoor 15
Robinia 66, 79

Pag.
Rodgersia ... 28
Rosa ... 4—8
Rosmarinus ... 28, 56, 89
Rotsplanten ... 32—40
Rozen ... 4—8
Rozemarijn ... 89
Rozenkransje ... 33
Rubus ... 66
Rudbeckia ... 28
Ruta ... 89

Sagina ... 37
Sagittaria ... 41
Salie ... 28, 89
Salix ... 38, 66, 79, 80
Salomonszegel ... 27
Salvia ... 28, 89
Sambucus ... 67
Santolina ... 29
Saponaria ... 29, 37
Sasa ... 56, 67
Satureia ... 37
Saxifraga ... 38
Scabiosa ... 29
Scheefkelk ... 36
Sciadopitys ... 48
Schijnpapaver ... 23
Schildpadbloem ... 25
Scolopendrium ... 40
Sedum ... 29, 38
Sempervivum ... 39
Senecio ... 29
Seringen ... 68
Sidalcea ... 29
Sierappel ... 64, 77
Silene ... 39
Silphium ... 29
Skimmia ... 57
Slangenwortel ... 41
Sleedoorn ... 65
Sleutelbloem ... 28, 37
Sneeuwbal ... 69
Sneeuwbes ... 68
Sneeuwheide ... 43
Solidago ... 29, 39
Sorbaria ... 67
Sorbopyrus ... 80
Sorbus ... 80
Spaansche Aak ... 74
Spartium ... 67
Spiraea ... 11, 12, 18, 29, 67
Stachys ... 29
Stalkruid ... 36
Stamrozen ... 5
Staphylea ... 68
Statice ... 29
Steenanjer ... 35
Steenbreek ... 37
Stephanandra ... 68
Stranvaesia ... 57

Pag.
Stratiotes ... 41
Stroobloem ... 13
Struikheide ... 43
Struikkamperfoelie ... 64
Struikrozen ... 5
Struisvaren ... 40
Struthiopteris ... 40
Symphoricarpus ... 68
Syringa ... 68

Tamarix ... 69
Tamme Kastanje ... 73, 87
Tanacetum ... 89
Taxodium ... 49
Taxus ... 49
Telekia ... 29
Teucrium ... 39
Teunisbloem ... 24
Thalictrum ... 29, 39
Thermopsis ... 29
Thuja ... 49, 50
Thujopsis ... 50
Thymus ... 39, 89
Tijgerlelie ... 23
Tilia ... 80
Tongvaren ... 40
Toorts ... 30
Tooverhazelaar ... 62, 63
Tradescanthia ... 29
Treurboomen ... 81
Treurrozen ... 7
Trifolium ... 39
Tritoma ... 29
Trollius ... 30
Trompetboom ... 76
Tsuga ... 50
Tuinarchitectuur ... 3
Tulpenboom ... 77
Tunica ... 39
Tussilago ... 25, 30
Tweejarige planten ... 90
Typha ... 41

Uiengras ... 89
Ulex ... 57
Ulmus ... 81
Umbilicus ... 39
Uvularia ... 30

Vaccineum ... 57, 69
Valeriana ... 30
Varens ... 40
Vaste Planten ... 9—31
Veenpluis ... 17
Veldsalie ... 28
Venushaar ... 40
Verbascum ... 30
Verfbrem ... 62
Vernonia ... 30
Vergeet-mij-niet ... 24

Pag.
Veronica ... 30, 39
Viburnum ... 57, 69
Vicia ... 39
Vinca ... 31
Vingerhoedskruid ... 17
Viola ... 31
Vijg ... 87
Vlambloem ... 26
Vlas ... 36
Vleugelnoot ... 79
Vlier ... 67
Vlinderstruik ... 59
Vogelkers ... 78
Voorjaarszonnebloem ... 17
Voorwaarden ... 2
Vossebes ... 57
Vuurdoorn ... 71
Vuurpijl ... 22
Vuurwerkplant ... 17

Walnoot ... 77, 87
Wateraloë ... 41
Waterdrieblad ... 41
Watergentiaan ... 41
Waterlelies ... 41
Waterplanten ... 40
Waterviolier ... 41
Waterweegbree ... 40
Waterwilg ... 66
Weigelia ... 61, 62
Wildemanskruid ... 33
Wijfjesvaren ... 40
Wilg ... 66, 79
Wijnruit ... 89
Wingerd ... 71
Winterheliotroop ... 25
Winterjasmijn ... 71
Wistaria ... 71
Wolfsmelk ... 18
Wollegras ... 17
Wolverlei ... 10

Yucca ... 31

Zeedistel ... 18
Zeegras ... 33
Zeepkruid ... 29
Zenegroen ... 32
Zenobia ... 57
Zijdeplant ... 11
Zilverdistel ... 34
Zilverspar ... 44
Zonnebloem ... 20
Zonneroosje ... 35
Zoutstruik ... 63
Zuurdoorn ... 59
Zwanenbloem ... 40
Zwarte bessen ... 86

KOPERDIEPDRUK ALBANI - DEN HAAG

COPIJN GROENEKAN